臺灣日日新報 夕刊
十一月四日
夕刊定價一部二錢
編輯兼發行人 佐々木 臺北市榮町四丁目卅二番地 發行所 臺灣日日新報社
基隆市旭町（電話七八五）基隆支局
臺中市寶町（電話三〇七）臺中支局
臺南市錦町（電話長式〇）臺南支局
花蓮港街入船町 花蓮港支局
大阪市西區靭南通弐丁目 大阪支局
東京市京橋區銀座弐丁目（ユタカビルデイング内） 東京支局

銘酒 楓白鹿

蒲圻縣城を完全占領
長沙防衛線一角崩る

【蒲圻三日發同盟】粤漢線の要衝蒲圻縣城の一角を貫く陸水の河岸までを二日完全に占領し蒲圻縣城内の殘敵を包圍態勢の下に猛攻中であつた吉松、津田兩部隊は三日夕刻果敢なる陸水敵前渡河に引續き城内の掃蕩を完了し午後七時蒲圻縣城を完全に占領した

蒲圻縣城は陸上に於ては粤漢線上の要點を占め水上に於ては陸水を通じて揚子江との船便を有し特に岳州、崇陽を繋ぐ軍事上の要點である、支那側の湖南防衛策の北部第一線據點とした所である、從つてこの陷落に依り長沙防衛線の一角は崩れ去つた譯である

通山の陷落近し

【咸寧四日發同盟】富水河畔を南進西進中の宮崎部隊は殘敵を追つて三日夕刻西坑塘を奪取した、敵の湖北省南端の堡壘通山を陥すところ僅かに二里その陷落は目睫の間に迫つてゐる

明治節を期して 二萬の敵に猛攻
咸寧より續々南進

【咸寧三日發同盟】咸寧より南進する原田、長谷川、岡崎の各部隊は三日の明治節を期して早朝より二万の敵軍に向つて猛攻を加へ午後五時通山、崇陽街道と通山、咸寧街道の分岐点楠林橋を隔たる八粁の前山東西の線に進出し引續き南進中である

統一政權樹立へ 堅實な歩調辿る
南京會議・顯著な收穫

【南京四日發同盟】二、三兩日に亙つて開催された聯合委員會南京會議の最も顯著な收穫は臨時、維新兩政府が獨立の前奏曲たる聯合委員會が極めて堅實な歩調を辿つてゐるといふ印象を全國民衆に强く與へた事である、それには勿論廣東及び武漢三鎭の陷落といふ決定的な支那事變の新段階によつて醸し出された雰圍氣が力強く作用した事實も見逃し難いが同時に兩政府が皇軍の輝しい戰果の前に一層緊張し蔣政權打倒、反共救國の旗幟を靜かに全國民衆に向つて反省と奮起とを確信を以て要望し且つ期待するに至つた態度も特筆强調するに値する、三日の宣言發表の席上に在つて新しくその光榮を自覺した一要人は王克敏氏の音吐朗々と打倒蔣政權の宣言を讀み上げた態度を評し去る九月二十二日の第一回の聯合委員會北京會議當時には決して見られなかつた如何にも自信に滿ちた態度であると告白した、これは一言よく總てを評し去つた言葉で臨時、維新兩政府が愈々腰を据ゑて新興支那建設の政治、經濟工作に邁進しつゝある事をよく語つてゐる、更に第二の收穫は打倒蔣政權、反共救國の全國代表大會開催の方針を決定し容共抗日の殘存蔣政權に對抗し皇軍の戰果擴大と相呼應して全國的に啓蒙宣傳の大國民運動を展開することとなつたことである、この國民運動は統一政權の樹立について十分に民意を洞察しその趨く所に從つて堅實且つ強力なる中央政府を設立せんとする眞意に出でたものであつて今次の南京會議が統一政權問題を正式議題から削除し聯合委員會に止めたのも將來をして國民運動の成果に委ねようとする兩政府の眞摯な態度に出でたものであり、關係當局の一致した意見に依るものである

事變の前途尚遼遠 堅確なる決意が肝要
畑最高指揮官が聲明

【漢口三日發同盟】明治節の佳節に漢口に第一歩を印した畑最高指揮官は記者團に對し談話の形式をもつて左の要旨の声明を發表した

南京陷落後久しく抗日容共の牙城たりし武漢の攻略が蔣介石政權に大打撃を與へたることは疑ふ餘地がない、然しながら單なる武漢の攻略が事變の終結に決定的影響を與ふるものとは考へられないのである今次會戰における皇軍の赫々たる戰績は固より御稜威に依る所であつて眞に感激に堪へぬ所であるが一面海空協力一致奮戰し幾多の困難な地形を克服し克く頑敵を屠り皇軍の傳統的精神を發揮し得たる結果である、これ偏に銃後の熱誠なる後援の賜であり同胞各位に對し感謝措く能はぬ所である、又光榮ある護國の英靈に對し衷心哀悼の意を表するとともに不幸なる戰傷病兵に對し又その遺家族に對し同情を禁ずる能はざるものである、今回武漢の要地に來り皇軍今回攻略戰中の四圍の山地を望めば余の責務の極めて重大なるを知るとともに事變の前途尚遼遠にしてこれが解決には更に擧國一致堅確なる決意を要することを切に痛感する次第である

責任は益々重大
及川司令長官の談話

【漢口三日發同盟】明治節を期して武漢の地に堂々入城式の歴史的儀式を滯りなく濟ませた及川支那方面艦隊司令長官は三日夕漢口〇〇〇〇にて海軍從軍記者團と會見し左の如く語つた

戰爭はまだ展開中だから陸軍とも相談して入城式もやらなかつた、事變がもつと片付いてからと思つてゐる、今度の戰爭で海軍航空隊は陸戰に或は溯江作戰に協力したその活躍は實に目覺しく武漢攻略の戰果を擧げて來たのも航空隊がやつた樣なものだ、漢口攻略で事變は濟んだとは勿論言へないが一つの段階であるとは言へよう、然しこれに依つて我々はゆるむ所なく益々責任の重大なることを痛感する次第である、漢口攻略より大きな戰ひは相手の出方一つであるが支那としては漢口失陷は卓の一脚が折れたも同然であらう、蔣介石が何處へ逃げようと追撃する手だ

蔣政權をぶつ潰す
（寫眞は畑最高指揮官）

【漢口三日發同盟】畑中支軍最高指揮官は漢口入城の声明を發表した後記者團に對し左の如き陣中談を試みた

軍は未だ作戰中だから公式の入城式はやらぬが實質的にはこれが入城式だ、揚子江を遡つて武漢の土地に這入つてこれが蔣政權の牙城であり容共抗日の心臓部だとする覺悟を宣する、これを根據して焦土に歸せしめようとしたのは呆れ果てた非武士道的行爲だ、漢口に入つて見て市民と蔣政權の離反が目立つ、軍にとつては武漢攻略は作戰の一部分を占領するだけで今後は引續きこのまま押して押して押し潰すのだ、蔣政權をぶつ潰すまで押すことに變りはない、またこれが[illegible]の終[illegible]を意味する[illegible]

新規増税は不可避
明年度歳出は相當膨脹

【東京四日發同盟】大藏省では目下各省の要求にかかる明年度豫算についてこれが査定を進めてゐるが明年度豫算は明春議會休會明け頃提出さるべき臨時軍事費豫算を考慮に入れると戰費調達、國防充實、銃後施設等時局に對處すべき緊急の必要に應ずるが爲當然その歳出豫算において相當の膨脹を來すべく豫想されこれに伴つてこれが財源捻出方策が愼重に攻究されねばならぬ情勢に置かれてゐる、即ち池田藏、商相も右の如き情勢に對處するため二日發表の談話に於て今後歳出が相當巨額に達し從つて公債の發行も尚多額に上ることが豫想せられるのであつて國民としてもこの際負擔の輕減を望むべき時期ではないと考へると述べてゐるが右は明年度における公債發行額の巨額に上るべきことと併せて新規增税、利拂財源としての新規增税が有り得べきことを暗示するものと見られ長期建設期に這入れる内外諸般の情勢より推すも明年度における新規增税は必然不可避であらうと豫想されるに至つた、從つて明年度においては却て財界一部より要望されつゝある配當所得二割控除制の四割控除制への復歸の如きは到底實行さるべき性質のものでないのみならず寧ろ進んで新規增税について具體方策を研究するの必要に迫まられてゐる譯であつて來るべき增税の理由並に方向として大要左の諸點が考へられてゐる

増税の理由

一、明年度における臨時軍事費豫算は當然支那事變公債の膨脹を來すをもつてこれが利拂財源を新規增税に求めもつて財政の堅實化を圖るは當然である

一、時局產業の好影響に恵まれて臨時に所得の增す者がある一面逆に經濟統制により轉失業者を續出しつつある如く戰時中は兎角負擔の權衡に歪みを生ずるものでこれが均衡を圖るにも所得の增加したる方面に對して增税する理由がある

一、消費節約、貯蓄獎勵を併せて生活に餘裕ある方面に對する增税を行ふことは惡性インフレ防止の上から效果多しと考へられる

増税の方向

一、高額所得者及び資產力に餘裕ある方面に對する課税即ち臨時利得税の形における臨時利得税の増徴及び所得税の增徴

一、物品税の擴大強化

一、酒税及び清涼飲料税の擴大強化

一、茶税などの新設

有田外相近く聲明
帝國の外交方針を

【東京四日發同盟】政府は三日事變新段階に處する根本方針を聲明するとともに近衞首相はラヂオを通して右聲明を敷衍しその眞意を中外に闡明したが有田外相はこの政府の根本方針に基いて近く帝國の外交方針を聲明することとなつた、右聲明は十日前後外相が新任報告のため西下するを機として演説の形式をもつて行はれる豫定であるが外相は同聲明において東亞における政治的意圖、東亞の新體制下にある列國の立場を如何に處理するかを明かにするものとして注目されてゐる

成都の防備 强化に全力

【ニューヨーク三日發同盟】三日ニューヨークに達したA・P電は成都の防備状況を左の如く報じてゐる

四川省成都には訓練を受けた四川兵四十万があり防備施設の強化に全力を擧げてゐる、成都に通ずる街道には到る處に支那軍の訓練所が見受けられ國民政府官吏は食料の徵發、工場再開、鑛山の開發を行つてをり東方の各都市が日本軍の手に陷る前に運び出された各種の機械は續々成都方面に輸送されつゝあり、更に成都、重慶には防空施設が建設されつゝある

チ國と洪國の國境紛爭解決す
チ國領に大きく喰込む

【ウイーン三日發同盟】ハンガリー、チェッコ國境紛爭に關するウイーン會議はドイツ、イタリー、ハンガリー、チェッコ四國代表出席の下に二日午後開會、リッベントロップ獨外相、チアノ伊外相は最後的調停案を提出、愈々調停案の審議に入りその結果午後八時ハンガリー、チェッコ代表は直ちに調停案受諾の意を表明し茲に波瀾を見せたハンガリー、チェッコ國境紛爭も獨伊兩國の調停により急轉解決を見るに至つた、右新協定により國境線は左の如く變動を見ることになつた

ハンガリーへ割讓する地域はムンカチ市及びウズホロド、ルテニア地方二都市及びテーケテレベス、コシーチエ、ノスロヴアキアの一地方のみとなつた結果、新チエッコ、ハンガリー國境はルテニア地方ではムンカッシュ附近で約二十五哩、スロヴアキア地方ではテーケテレベス附近で約十五哩の深さで大きく半月型を描いてチエッコ領に喰入ることとなつた

軍需工場の勞働時間を制限
來月上旬から實施

【東京四日發本社特電】工場の勞働時間は十六歳未滿の男女工に對してのみ十一時間以内と云ふ制限が設けられてゐたが厚生省では總力長期戰下の勞働力確保の爲め伝家の寶刀国家總動員法を引拔いて時局下兎もすれば勞働時間の延長を已むなくされる軍需工場の勞働時間に制限を加へる事に決定、本月中旬第三回國家總動員審議會に附議、來月上旬から實施する事となつた、事變以來軍需工場では夜業に夜業を重ね十數時間に上る過剩勞働から却つて能率の低下を來してゐる有樣で今後の長期戰に對處するには寧ろ勞働時間を制限して合理化した方が戰時下勞働力を保全し能率を增進せしめるものだと云ふのが時間制限の動機である、この理由に基き厚生省勞働局では目下研究を進めこの程男子の勞働者の一日の勞働時間は十二時間を超ゆることを得ずとし軍事上緊急止むを得ない場合はこの制限から除外することに決定したものである、この制限の適用される工場の範圍は未定であるが工場法と同樣十人以上の職工を使用する軍需工場に適用することになるものと見られてゐる

ブ元帥の署名見えず
國防相の弔辭中に

【モスクワ三日發同盟】三日のプラウダ紙及びイズヴエスチア紙は最近死去したスターリンの義弟アリリユイエフ中將に對する弔辭を掲げた、同中將は國防省の要職にあつたもので弔辭には國防省幹部廿名が署名を連ねたが、その中にブリユツヘル元帥及び國防次官フエジコ將軍の名が見えない點は注目を惹いた

武昌咸寧間の列車近く運轉

【武昌三日發同盟】武昌咸寧間の粤漢線鐵道はわが軍の急追によりその破壞を免れたものが多く僅かに數個所の橋梁が爆破されてゐるに過ぎず武昌咸寧間の列車運轉も近き將來に實現を見る模樣である

東北興業總裁は横山助成氏

【東京四日發同盟】八田嘉明氏の拓相就任に伴ふ東北興業株式會社總裁、東北振興電力株式會社社長後任は四日の閣議で元警視總監横山助成氏を起用するに決定同日發令された

人事

▲久宗米次郎氏（臺拓副社長）万田秘書課長、坂本東京支店長代理と共に六日富士丸にて歸臺

▲徳田修四郎氏（合同鳳梨務部長）三日内地より歸臺（朝臨港）四日夜行にて歸社

無絃琴

先ごろ來台した農林政務次官の高橋守平代議士や、京都大學の橋本傳左衛門教授などの〝新しい目〟が台湾の現状を檢討、打診、いろ／＼な意見や感想を殘して帰つたやうだ▲旅行中の行きずりな印象や感想中には、隨分無責任なものもあり又中には大變見當違ひのものも有る樣だが、上に挙げた人々の実感から來た意見中には聽くべきものも大いにある樣に思はれる▲高橋農林政務次官が、台湾米の生產地として日本第一の模樣を見るべく本島各村の農家を訪れ、いろ／＼話をさせ、その時の実感は〝これが孫国の領土であるのか。まるで外国へでも來た樣な気持がする〟といふのであつたさうだ。そして改めて四十餘年の台湾統治といふものを考へて見たといふ。今の台湾農村の実情からいふと正に左樣な感じも起つたであらう▲橋本京大教授は、〝これから南支の開發について台湾の持つ役割は大いに役立つと思ふが、南支に在つて南支のみならず北支、中支まで何時でも役立つ意の任に當るといふ意気込みと用意とを持てる者が無いのが非常に心寂しい▲台湾には昔から南支の研究に指導的な頭々を有用なものがない。それなら台湾の地の利といふものが生かされないではないか。南支の為めに調査研究をなし、南支又は南洋へ何時でも發展できる樣用意して居て欲しかつた〟といふのだ▲誠にご尤もな話である。今からでは遅いが、言ひ付かぬことよりはまし。

その日その日

○蔣の退却プログラムは、今が長沙、次は衡陽、以上は何れも粤漢線上の要地。その次は昆明か貴陽、それから昆明——その後は、神様のみがご存じ

○反共・制蔣にあらずんば、和平も實現し得ず——こゝに、東亞新秩序の共同戰線がある。一致、よく東亞安定の使命を説く

○日・獨・伊のスクラム、世界外交の檜舞台に凝然として光つてゐる殘に東洋に於ける吾が再建工作の雄々しき姿よ

○財力や物資の關係で、新支那建設が相當に困難だからとも引込みは出來ない。万難を押し切つて突破する所に、日本の眞骨頂はある

○南支の建設工作には、台湾が主となつて働かねばならない。小さな台湾だが、任務はそれだけ大きい

新しき秩序 (35)
芹澤光治良作 小林秀恒畫

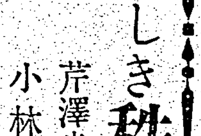

波紋（三）

「おしまひなさい」

富山先生は讀み終ると、さう靜かに云つたが、直子は蒼白な顔を板のやうに向けて、手紙を受取らなかつた。

「先生の誤解を招くやうなことは、これからなるべく避けるやうに注意することね」

先生は冷酷にさう云ふなり椅子から立つたが、直子も顔を伏つて敬禮と立ち上り

「お詫びしていただきます。先生は疑惑がはれたでせうが、先生の過失から兄の秘密を知つたことは失禮なことです」と、生徒らしくない激しさで云つた。

先生もその勢いにはたぢろいたが、努めて微笑して

「先生は當然なことを致したまでですよ。誤解なすつて感情をたかぶらせるのは、志賀さんらしくありませんね」と、威嚴をもつて、出口の方へ行つた。

「先生！」

「まだ仰言りたいことがありますの」

直子も憤りに顫へてゐたが、春山女史も眼鏡を外して、明かに反抗するやうな血走つた目を向けた。

「監督なさるおつもりでも、生徒を疑つてかかるのは恥づべきことです。不幸な兄からの手紙だと申上げましたのに……私が讀んでゐる時の樣子でもお判りの筈なのに、ただ好奇心で生徒の秘密を知らうとなさるのは、恥づべきことですわ……あたし達を信用していただけなければ、先生を信頼できなくなります」

「志賀さん、今夜お休みになる時、じつくり反省してごらんなさい。近頃、あなたは何事によらず、反抗的で、感心いたしませんよ」

春山女史は蒼白な顔を緊張させて、さう捨科白を殘して廊下に出た。

直子はあんまりだ、あんまりだと、全身で春山先生の態度に反抗したが、これが寄々に入れる女學校教育かしらと、うなだれてしまつた。

校庭の森の柵に佇んでゐた君子が記念樹の間を拔けて、直子を迎へたが、直子は暫らくの間、口がきけなかつた。君子も彼女の涙に氣付いたが、何かあつたなと察して、默つて並んで歩き出した。正門を出て、バスにも乘らず、二人は魚のやうな暗い心で、溜池の方へ歩いて行つた。やがて、直子は心を落着けて、悲しさうに

「次郎兄さんから便りがあつたの學校へ。それで信義女史にさんざん油をしぼられたの……つくづくいやになつてしまつたわ、尼さんのやうに嫉妬深い先生方が」と嘆息した。

「お兄さまはご無事でしたの、何處にゐらしつたの、いいお便りだつた？」

「ええ、北京、すつかり安心しちまつたけれど……春子さんにお願ひがあるの」

「どんなこと？」

「これから兄さんが學校宛に手紙をよこしたら、その都度うるさいでせう、君子さんのお家をアドレスに使はせていただけない？次郎兄さんは歸國してパパにお詫びする日まで、家には内證にしてゐて欲しいと云ふから……あたし、兄さんにも貴方のことをよく書いとくから、いいでせう？こんなご無理お願ひできないかしら。ねえ、兄さんのお手紙讀んでいただいていゝわ。そしたら、判つていただけるから——」

直子は思ひ出したやうに、銀杏の根もとにかがんで、兄の手紙を取出した、君子は直子の荷物を持つた。直子は便箋のなかから、兄の住所、北京東單牌樓同一七と探して、暗誦すると、その手紙を君子に渡した。

「すみませんが、手紙も保管して下さらない？あたしが持つてゐると、何かのはずみに、家の者が發見して、折角の兄さんの希望をこわすことになるといけないから」

「預つちまうわ」君子は、しかしそう云つて、いかにも大事さうに抱くやうにした

健康も長壽もふだんの手當て次第

心臟や胸、胃の弱りに先づ精膽（ホルモン）

寒さが來る前に、病で弱つてゐる處へ充分な養ひと、內臟の活力とをつける

田も畑も收穫の山、果物は熟れ、家畜は肥り、野の鳥も川の魚も脂がのつて、一番の食欲季。これに清涼の好季で食慾は進む一方ですから、食べる物は實によく吸收され、長い冬中を寒さに抵抗し續けられる丈けのホルモンが、十二分に體內に貯へられる譯なのです。

處が、內臓に故障があつては、切角の天の與への秋の美食も思ふ樣には食べられず、榮養の吸收力も衰へ、體內ホルモンは不足する一方となつて、寒さが來ると一時に病勢が悪化してしまふのです。

それ故、內臓を病む方は、此の際何を措いても體內ホルモンを增強して、病で弱つてゐるところへ、充分の養ひと、新しい活力をつける事が大切です。

昔から芯病藥として珍重される、特種動物の精膽（熊膽、鹿膽、鳥膽、牛黄、其他）を精粹した「內臟救心」は之に打つてつけの良藥と、評判です。

良藥が身體に適ふと、又よく、效目を顯すものですから、先づ無料で送つて貰へる救心を服んで、貴方に適ふかどうか驗めされるのが健康への早道です。

心配の肋膜炎がよくなり 一人前に畑仕事が出來る

秋田縣增田町新町 石山敬次郎

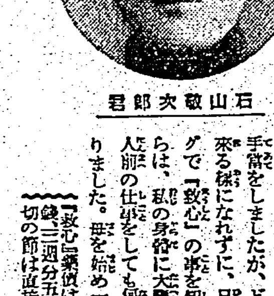

石山敬次郎君

拜啓、小生昨年春頃より、肋膜炎に罹り、種々手當をしましたが、どうしても一人前の仕事が出來る樣になれずに、日を過しをりましたが、キングで「救心」の事を知り、早速に服藥しましてからは、私の身體に大變よく效いて、今では一日一人前の仕事をしても何んでも無い程の健康體になりました。母を始め一同で喜んで居ります。

「救心」藥價は一週分二圓 三週分五圓五拾錢。藥店デパートに有り。品切の節は直接救心本舗へ

救心のキキメある症狀

心臟の病で苦しむ人
肋膜や肺のよくない人
胃弱で食慾の進まぬ人
心臟弱く動悸や息切の人
胸が弱く熱やセキの出る人
盜汗で夜分ね苦しい人
神經痛で手足の痛む人
心臟脚氣で苦しむ人

特種動物精膽藥「救心」實驗試藥二日分

無代進呈

目下「救心」二日分と「心臟の手當と食養生」を一人一回限りハガキで御申込の方へ無代進呈致します。

東京市京橋區西八丁堀二丁目十一 申込は 救心本舗 電話京橋二〇一番・九〇四番

あすは思出多い 杭州灣上陸の記念日

當時の覆面將軍・柳川中將談

【東京四日發本社特電】武漢三鎭完全占領の戰捷も消えやらぬ五日は國民として忘れる事の出來ない杭州灣上陸記念日である、敵の側面將軍柳川平助中將の率ゆる無敵皇軍の精鋭が杭州灣の暗闇を衝いて敢行した此の敵前上陸こそ、支那軍を恐怖のどん底に叩き込んだ奇蹟戰法であり"日軍百万杭州灣上陸"のアドバルーンこそ忘れる事の出來ない感激であつた、一年の歳月は早くも 流れて 茲に記念日を迎へるのであるが、今澁谷の自邸に悠々自適の生活を送る柳川中將の感慨や如何、三日明治節の佳き日同邸を訪れると中將は丁度明治神宮の參拜から歸つた許りであつたが別に感想もないと前提して左の如く語つた

杭州灣はホンの戰の序の口だ、大きい戰爭は之から始まるんだ今から思出話などに耽るべきではない、俺は在郷 將校と して普通の生活を送つてゐる、暇があれば兵書を繙く、今年は菊も作つた、會合には餘り出ないが此の間楠公の研究家だなどと新聞が書いてゐたがあれは南京の前線部隊机上に楠公の書物を置いてゐたのを特派員諸君が見付け柳川は楠公を勉強してゐると宣傳したんだヨ、白耶士上陸の際は隨分暑かつたらしいが杭州灣は非常に好い氣候だつた、それでもコレラが出た、五十名で喰ひ止めたが病院には救はない、五日は 霧の深 い朝で俺が上陸した八日は今日の樣に絲の樣な雨が粛々と降つてゐた、兵隊達は泥濘の中を死物狂ひで進軍を續けた、だが思出話なんか餘り意義はない とブツリと打切る樣に語つてさつさと奧に消えた、此頃は嗣子夫人が徐州戰に散つた故武雄大尉の未亡人である二女の利子さん（二七）やお孫さん達と靜かに家庭で過す日が多いと云ふ（寫眞は柳川中將）

石本部隊戰（傷病）死者

四日朝原隊より發表

四日朝原隊から發表された石本部隊名譽の戰（傷病）死者勇士の氏名は次の通りである

- 歩一 萩原繁男（鹿兒島縣始良郡）
- 歩上 神村米一（沖繩縣島尻郡）
- 歩一 直 秀世（鹿兒島縣大島郡）
- 歩一 横山 章（宮崎縣東臼杵郡）
- 歩一 小谷國吉（鹿兒島縣肝屬郡）
- 歩一 坪山榮之（鹿兒島縣肝屬郡）
- 歩一 山元良一（花蓮港廳鳳林郡大和製糖社宅）

尚去る十月六日發表石本部隊戰死者中平田隆治とあるは平田隆昭の誤りとの由

新竹州下で 壯丁團員の非常招集

豫想外の好成績を示す

【新竹電話】新竹州警務部では明治節の佳節を卜して二日夜十時突如州下保甲壯丁團員の非常招集を發し明けて三日午前八時大溪、桃園、中壢、新竹各郡管內壯丁團は各警察課長に引率され頭前溪南端に、大湖、苗栗、竹南は新竹神社前十字路に、竹東、新竹署は埔頂派出所前に夫々集合、一同駈け歩で新公園に到り經濟保安係長より服裝點檢を受けて新竹神社に參拜、隊伍堂々市內行進をなして再び新公園に歸り部隊毎に兵分列をなし臨席の赤堀知事より訓示あり、經濟警務部長の講評並に時局講演あり午後三時解散したが、右の招集は一郡一團で全く非常招集であつたが參加せる各團員八百餘名に達し遠く大湖、大溪郡から馳せ參じても疲れを見せず一人の落伍者もなかつたのは豫想以上の好成績で、此の計畫は全く各郡に行はれたものだけに壯丁團員の士氣を一層高揚する效果を齎つた

パレスチナ

騷擾依然として續く

【エルサレム二日發同盟】パレスチナの騷擾は依然猛烈の模樣で全國に亘りアラビア人と英國官憲の衝突事件の頻發を見てゐるが特に北部地方では騷擾を極めサマリア地方シレームラの如きは全村の男子六百人が全部逮捕された、一方アラビア人の總罷業も全國各地で强行され形勢不穩のため英國當局は警官隊を增派することとなり東海市に千二百名の警官がパレスチナに到着の豫定である

神宮大麻頒布式

あす府正廳で行はる

府正廳にて五日行はるる神宮大麻頒布式は台灣に於ては第五回目である、最初此の大麻は神職の家から全國の特別崇敬者に頒布して居た私的事實であつたが、明治五年を以て神宮に御沙汰あり國民の戶毎に奉齋せしむる思召を以て皇祖の大御靈として頒布せしめられることに改められ、爾來國の公の事務として執り行ふこととなつたもので、其の本旨は皇祖を祭る爲めの神聖なる表徵と見なし、年年之を新ため万物新たなる新年より奉齋する爲めに晩秋を以て之が頒布式が 嚴そか に行はれるもの である、總督府としては昭和九年より之を行ひ來つたが昭和十二年中全島に亘る奉齋大麻の數は五十六万體であつたものを五日の頒布式に於ては大體六十五万體を豫想し、小林總督より五州三廳の代表者に授與することになつて居るが現在全島の戶數九十五万戶で一戶一體の奉齋までには行く〳〵は是非この域地に到達するやう努力される筈である、州知事その他の代表者は州及び廳に持ち歸りて市尹郡守に頒布し、郡守は更に街庄長にそれ〴〵 頒布す る式を舉行すべく街庄長は更に各部落會長を招集してそれ〴〵頒布するが、その最前線たる部落會では部落集會所の庭前を淸めて、昨年の大麻の撤納式を行ふと共に初穗料を納めしめて新大麻を各戶に持ち歸らしめる順序とするやうに當局は希望して居る、尚ほ五日の府頒布式では知事その他の代表者の外全島の神社神職三十七、八名並びに民間の人々も參集極めて壯嚴裡に執り行はれる筈である

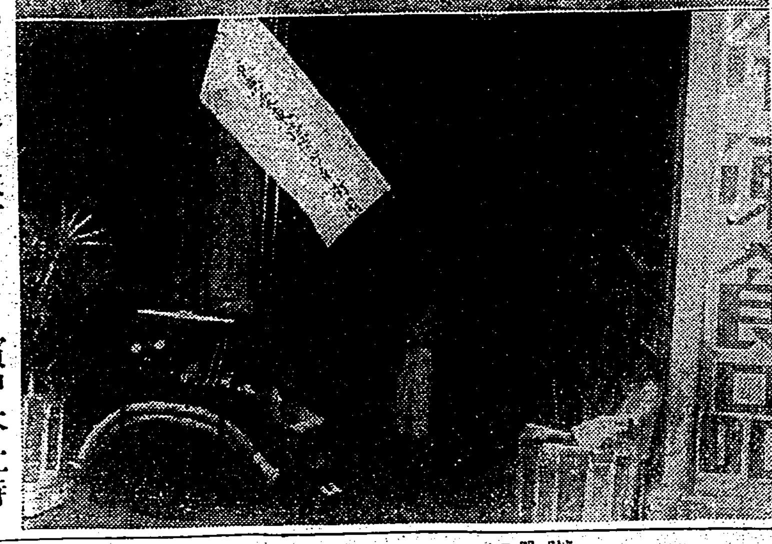

〔上〕財政廳前で記者連と始めて會見した蓮岡大尉（○印）×印は濱中本社特派員 〔下〕消防自衞團の屯所

（總督府許可濟―永井特派員撮影）

默々と闘ふ海の精鋭

奇襲上陸に偉大な任務

【○○にて濱中本社特派員】海軍○○前進基地は波も靜かに陽さへ浮かんで居る、この海に浮ぶ將兵は殆日となく陸地を踏まない、聞けば麻雀袋さへもう○月近くも觸らないさうである、潮に灼けた皮膚は赤銅そのものの如くであるが常に緣の下の力持ちの任務に服して居るのである この緣の下の力持の仕事は國民の目に耳に華々しく映りはしないが之なくて今回のバイアス灣の奇襲戰法がどうして出來たであらうか先づ私は廣東に入るに先立つてこの海軍の活躍振りを見た事は重大な意義を持つものであつた、全くの秘密裡に奇襲に成功した事は海上封鎖或は護衞の陰に働く海軍部隊の力あつてこそその一部を果し得たのである、そしてその上攻略に燃えに火の出る樣な緊張味を溢れた基地であることの精鋭達〔（寫眞は基地であるこの精鋭達）〕

より廣東迄の間でさへ時々敗殘兵が出沒し廣東に入りこむ兵隊さん達の腕試しの的になつてゐるが我が方には些の犧牲もない、かうした敗殘兵もやがて近い中には一掃される事であらう

大戰鬪がないからと云つて兵隊さんの苦しみが少いと考へてはならない、棧頭橋から廣東迄五十里

敗殘兵狩りは 將兵の腕試

小癪にも時々襲撃

【廣東にて濱中本社特派員】我の陸路は益々確固たるものとなつた然し折々殘敵或ひは敗殘の小部隊が蠢動しつつあり我が軍小部隊と見れば小癪にも銃を向けて來るが、いづれも擊破されてゐる、廣東港の前面にはかあり道なき道をわけ敗殘兵の襲撃に備へつつ炎天百度の行軍に續ける辛苦は言語に絕するものがある、行軍が過ぎれば繃帶もこれに續かず、苦者は幾度となく兵隊さんの爲めに渡具の援行に立つたものである

本島人の脚氣死亡率 内地より極めて低い

中研葉囑託の研究で判る

中央研究所衞生部[illegible]士博士指導の下に同研究所[illegible]「本島人食の榮養學的考察」と云ふ研究題目の下に本島人の主食物並に副食物に就き綿密なる調査と研究を續けて來たが米のヴイタミンBに關し台灣は内地に比し更にヴイタミンBを豐富[illegible]

[illegible] 獎勵し てゐる [illegible]

[illegible] 比して [illegible]

除く他の大衆は何等の對策を講じてゐないのにも拘はらず脚氣の死亡率が内地に比して低いと云ふのは本島人大衆の常用してゐる白米は内地のそれに比して搗精度が低くヴイタミンBを除分に含してゐるからである、更に脚氣竹片に[illegible]てゐるため[illegible]

在住す る内地人の[illegible]

東洋の重要都市 大同團結成らん

六大都市市長會議に提案

【東京四日發同盟】廣東、漢口も陷落し支那事變も大進展を見たので東京市では東洋における重要都市を連繫する大同團結を結成すべく來る十一日横濱市で開かれる六大都市市長會議に正式議題として提案、アジアにおける廿万以上の人口を有する都市をもつて大アジア都市聯盟を結成せんとするメッセージを發し積極的活動を開始することとなつた、聯盟に參加する都市は約五十餘都市で相互の理解を緊密化しその發展を助長し東洋平和の確立に資するを目的とし聯盟會議理事會を開催して事業に關する決定を爲すことになつた

南支戰線で奮戰した 白衣の勇士が凱旋

けふ臺北驛に下車

南支戰線に奮戰し名譽の戰傷を負つた諸勇士は四日午前七時五分台北驛着の臨時列車で白衣の凱旋をした、驛頭には軍司令官以下軍首腦部、二見總務、山縣內務、島田文敎の各局長、藤田州知事、石井市尹、愛婦、國婦兩會員等、其官民多數出迎へ沿道には官衙、學校等の各團體列の中を陸軍病院に向つた（寫眞は白衣の勇士）

○○部隊の軍馬を慰問した若草子女團 （總督府許可濟）

漢口福岡間を 四時間廿分で翔破

隅田號歷史的原稿空輸に成功

【東京四日發同盟】漢口に於て驚天の覇業をなし遂げた我が忠勇なる陸海の兵が三日の明治節の佳き日に天も裂けよと叫んだ萬歲の聲と陸海軍入城式、揚子江渡し行ふ戰捷の閱兵式、この實況を待望の故國に逸早く報道するため同盟通信社をはじめ各新聞社特派員諸員原稿、映畫フヰルムを託された日本空輸會社の最新型ロツキード機隅田號（小川、細川兩操縦士、河村機關士、澤田通信士）は三日午後一時漢口出發エンヂンも破れんばかりのスピードを出して漢口より皇軍占據の贛州上空を翔破し一氣に東支那海を飛んで午後五時二十分無事福岡飛行場に着いた、所要時間僅かに四時間二十分といふ驚異的記錄をもつて見事に歷史的原稿輸送を完成された譯で漢口から內地への直行は民間機最初の記錄的壯舉である、尚島廣原稿は直ちに福岡から各地に電送され同夜號外として發行された

訪日親善飛行

七日にローマを出發

【ローマ二日發同盟】トリノの有力紙スタンパ紙は伊親善ローマ東京間長距離飛行は愈々七日午前〇時ローマ郊外のチニットチュレ飛行場で決行される事となつた今次飛行の目的はローマ東京間往復一万五千粁を百時間以內で往復する世界新記錄樹立を目差してゐると言はれ從つて東京には十時間乃至二十時間着まり直ちに猛速飛行をなす筈で東京へは十一月五日午（東京時間）又は午後に到着すると意氣込んでゐる

臺北の歡迎

一般人も入場さす

台北における盟邦伊太利の空の使節訪日伊太利飛行機の歡迎については最初は入場者は官民有力者約三千名及び小公學校兒童代表二千名のみに制限されてゐたが一般の歡迎についても種々考慮した結果飛行場の北側（宮前道路附近）に一般人を入場せしめる事になつた

廣東や漢口の陷落を 信じない泉州住民

厦門からのニュース

【厦門電話】[illegible]

買溜めたガソリンで 不正業者巨利を博す

七星郡警察課が摘發

時局を惡用し、ガソリンを買溜て巨利を博した不正ガソリン販賣業者及びガソリン購買券を買歩き暴利を貪つた元トラツク營業者が七星郡警察課に摘發され、目下森田部長刑事、汪刑事により嚴然な取調べが進められてゐる、前者は台北市中崙一五一揮發油販賣業者賴士○（三）で自宅外一ケ所にガソリン販賣所を設け手廣く商賣してゐるが本年七月一日ガソリン取締規則の施行直前にガソリンを多量買溜施行後に於てガソリン購買券なき業者に對して五ガロン當り三円四十五錢のものを五円乃至七円の相場で密に提供して不當な利益を博し、又買溜したガソリンを帳簿に明記せず州當局より交付したガソリン券を一枚一円位で無券者に分ち、最近までに六百餘円の不當利得をなして來たものであるが、その他にもガソリン販賣業者數名のこの種不正行爲が暴露されたもの如く引續き搜査の手を伸ばしてゐる、後者は台北市馬場町九一番地田○頭よ二一倡名一外十數名のトラツク營業者でガソリン購後州當局より二ケ月分ガソリン購買券を交付されたが間もなくトラツクの合同成立し夫々數日分のガソリン券が不要となつたのを奇貨に一枚一円五十錢から二円五十錢の相場でガソリン券所持なき自動車業者に賣り歩いてゐたといふ不心得者である

今夜の放送一部變更

台北放送局四日の放送番組中次の通り一部變更となつた

午後七時四十分「上海より」は「南京より」と變更した、內容は次の通り

講演（南京より）

維新政府行政委員長 梁鴻志

維新政府實業部長 王子惠

佐々木長太郎氏の美舉

臺北市古亭町一二五佐々木長太郎氏は恩賜財團軍人援護會に金百円を寄附したいと四日本社に寄託した

結婚費を節約し獻金

臺北市上奎府町の三澤安次郞氏は次男の三澤威雄君が濟田君子孃と結婚したのでその費用を節約し金一封を國防獻金したいと四日本社へ寄託した

大屯尾山へ大衆登山

事變下の國民精神作興週間を强調する行事に臺北市敎化聯合會の後援で趣味登山會其他の團體及一般市民が參加十一月六日（日曜日）に大屯尾山へ大衆登山が決行される、時局柄同登山コースも國民精神作興を主となして齋藤神社參拜、軍歌行進、大屯を經て北投方面より下山

頂上にて國旗揭揚、皇居遙拜、戰歿將兵に對する感謝默禱をなす外當日社傳事務放送、山上では櫻田帝大助敎授の精神訓話、青年團、壯丁團との交歡、遊戲等があり全從歩行程十二キロ、開途は午後五時の豫定、弁當も配られる事になつてゐるから一般市民諸氏は奮つて參加されたしと、尚集合場所は同日午前九時迄に圓山動物園前へ携帶品は日の丸辨當、水筒、雨具は市バス以外は不要、注意事項としては富貴な服裝をせぬ事、當日雨天の場合は十三日に順延の事になつてゐる

兒童雜誌の指導淨化に 關係者たちが研究會

內務省警保局の骨折りで結成

【東京四日發本社特電】兒童雜誌の淨化を目差して內務省警保局では先に子供雜誌研究家及び雜誌業者等を內務省に招致し指導方針編輯上の注意事項等を明細に指示したが更に此の方針を一層徹底させる爲め內務省內に兒童雜誌研究會を設け十一月中旬第一回の會合を開き名稱、組織等を決定する事となつた、同研究會は兒童雜誌關係の作家 山本有三、坪田讓治、小川未明、兒童文化研究家百田宗治、法大敎授城戶幡太郎、同波多野完治、大日本兒童劇協會理事霜田靜志、成城學園主事西原慶一の諸氏八名に雜誌編輯者、編輯者を綜合して結成し、月一回定期會合を行ふ事になつてゐる、研究會は兒童雜誌の指導淨化を目標に當局、作家研究家、雜誌業者らが兒童雜誌を綜ゆる角度から批判檢討して明朗健全なる雜誌を作り更に兒童文化問題、卽ち兒童映畫、紙芝居方面にまで檢討を加へ一般兒童文化の淨化向上を企圖してゐる又兒童文化關係以外の各方面の專門家を招き意見を開く等の檢討も計畫してゐる

酒癖の悪い女

自殺を企つ

台北市水樂町五ノ三〇四李氏○（二）は三日午後八時頃自宅臺所に て藥品を嚥下して自殺を圖り生命危篤である、本人は日頃酒癖が悪く昔日も飲酒したのを家人が咎めた爲めと云はれてゐる

支那人が窓莨狙ひ

台北市太平町七ノ二七支那人雷鳴林（二）は去る十月二十七日下奎府町三丁目鈴木商店事務所から家人の隙をうかがひ洋服一着、現金六十円を竊取したのを始め窓莨二十數件に亘つて數百円の竊盜を働き人妻の歡心を買つてゐたこと發覺此程北署松田、吳兩刑事に依つて檢擧された

香港丸厦門へ

【基隆電話】厦門航路香港丸は四日午前十一時基隆を出帆した船客百六十一名と云ふ多數で知名者は厦港技師吉村滿臣氏、厦門治安維持會指導官吉田致氏、太田組員役江原節郎氏等であつた尚新に開設

綿泥棒

台北市八甲町一丁目[illegible]

手附金を詐取

北署鄭田、李兩刑事は本籍台南州虎尾郡西螺街西螺一二四〇住所不定前科一犯黃火梧（三）を檢擧取調中であるが右は土地賣買ブローカーで去る九月二十九日頃松山庄興雅の高火夫（三）並に高の妾の母古婦の兩名と共謀し胡媽が所有であるのを利用して土地の賣主に仕立て、勝手に他人の土地約十二甲に付いて贋造人物の賣主を作り印鑑を僞造して四千円の賣買契約を爲し手付金四百円を騙取逃走したもので餘罪多數ある見込の下に取調追究中

スリ捕はる

文山郡新店庄大坪林字十二張一二五四前科一犯強盜士春木（三）は此程永樂市場內にて掏摸現行中を北署民家、余兩刑事に依つて逮捕された、取調の結果、七月下旬から十月十八日迄に同所に於て十數回に亘り百數十円の掏摸の犯行を自白した

飯田海軍中將逝く

【東京三日發同盟】海軍中將大日本海洋少年團理事長飯田延太郎氏は腎臟炎のため三日朝逝去した、享年六十四

あすの天氣

- 臺北地方 東の和風晴
- 北部地方 東の和風曇後晴
- 東部地方 北の和風晴
- 西部地方 北の和風晴
- 南部地方 北の和風晴

概況（四日） 七六六粍の高氣壓は蒙古方面にあり南東に移動し、七四八粍の颱風は北緯一〇度東經一二八度にあり西北西に進む模樣、本島は概ね晴近海は北東の疾風海上は穩であります

今晩の映畫

◆新世界館 第十二時上映
1 明日の花嫁 午後七時〇分
2 稲一助十郎一番大手柄 八時四〇分
3 まぼろし唐人船 九時五〇分

◆タイゲキ 第一時上映
1 朝日ニュース 午後七時〇分
2 ターザンの逆襲 七時五分
3 國民の誓 九時三〇分

◆芳乃館 第一時上映
1 東日ニュース 午後七時〇分
2 碇衣双紙 七時一〇分
3 大毎ニュース 八時三〇分
4 海國の歌 八時四〇分

◆國際館 第十一時上映
1 東日ニュース 午後七時〇分
2 巴里祭 七時一〇分
3 描かれた人生 八時四〇分

◆大世界館 第一時上映
1 讀賣最後の日 午後七時〇分
2 特報ニュース 八時三〇分
3 愛國日映 八時二〇分
4 牧場の物語 八時四〇分

素晴らしい傑作揃ひ！

愛染かつら

松竹大船映畫「愛染かつら」主題歌 霧島昇・ミス・コロムビア

レコードはコロムビア時代

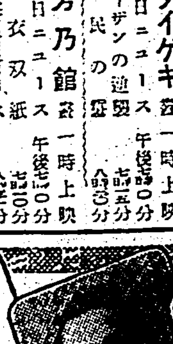
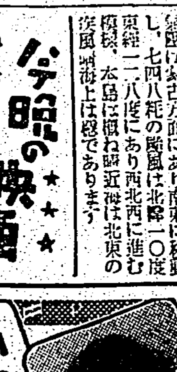
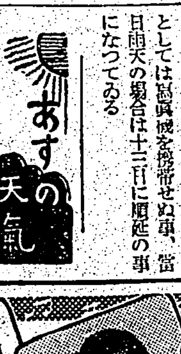
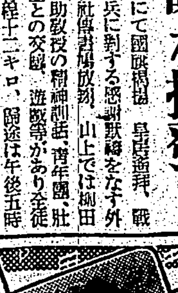
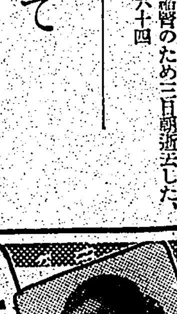

一條あき子 桐おち葉

高峰三枝子 故郷の廃家 宵待草

松平晃 月のセレナーデ

淡谷のり子 雨のブルース 別れのブルース 想出のブルース

霧島昇 ちぎれ雲

Columbia

家庭と婦人

日本の進だ科學 代用品展に見る その精巧喫驚に値す

代用品利用の重要性は今更喋々するまでもなからう。戰爭に必要な物資は極力家庭から軍需方面へ廻し、また外國為替相場の維持と國際貸借改善のため、原材料を外國から輸入するものについては、その消費を節約せねばならない。然し、どうしても買はねば間に合はぬものは

代用品 を使用する。むしろ代用品といふ言葉や觀念は取り去つて今日の代用品がそのままほんとうの常用品化することが必要でさへある。この意味から商工省主催の代用品展覽會（東京上野池端產業館）の會場を參觀して大いに參考となるものが多かつた。我國に於ける重要物資は、金屬、ゴム、皮革、棉花、羊毛、パルプ木材、化學藥品等その數は少くないが、これ等は軍需品に廻す關係と輸入制限等の關係で供給不足を告げてゐるから、これに代るものの研究が進められ、既に市場へ賣出されてゐるものも數多く

展覽會 に出品されてゐるのも、以上の物資の代用品が主となつてゐる。廣い場內を埋めてゐるのは二千五百五十品種、點數にして四千五百點、まことに壯觀の限りである。綿花及び羊毛の代用にはステープル・ファイバーが被服の主要資料として登場し、その扱ひ方の知識も既に一般化してゐる。蒲團綿には、羽毛及び絹綿がかなり普及してゐるが、これまでは落葉掃積してただ腐朽するに任せられてゐた榕の木の實が、立派な敷布團用の綿の代用を努めてゐる。驚いたことには、岩石の綿ガラスの綿が出品されてゐる。ガラス綿は眞綿をほぐした様な感じの

薄青味 を帯びた美しい綿で、手を觸れても冷くない、石綿などの代用にするものである。『ガラス』の織物といふ言葉は古くから聞いてゐた、きつと透明で冷いだらうなどと想像してゐたが實物は冷くもなければ透明でもない。まことに美しい布である。丁度麻のやうな感じで、ベルトなどにふさはしい。染色も隨意とのこと。ガラスの原料である硅石がある限り、如何なる物にも事缺かないであらうと云ふ感じがする。脱脂綿の代りに紙で作つた『プリミラ』といふのがある。一見さくら紙をもつと緻密にして重ねたやうなもので、輕くて保溫もよく

吸收性 も強いとのこと。

鐵その他の金屬の代用品としては合成樹脂製品、硬質ガラス、木竹製品、セメント製品、セルロイド製品、ヴァルカナイズドファイバー等がある家庭用品には合成樹脂、木竹製、セルロイド製品が壓倒的多數を占めてゐる。合成樹脂は熱に弱いものとされてゐたが研究の結果その缺點が除かれたさうで、ナイフ、箸、時計の振子、足袋の小はぜ、ガスレンジ、鍋、洗面器ドア引出しの取手等々、セルロイドでは洋傘の柄

洗面器 チューヅなど實に精巧なものが出來てゐる。着色も加工も隨意に思ひのまま、セルロイドの燃え易い缺點も除かれたといはれる。セルロイドの用途は今後ますます擴がる事だらう。セルロイドのペン先、安全カミソリなどに至つては驚く他なく、鼈甲やハンドバックの口金、さては活字までセルロイドと云へば玩具のキューピーを聯想するからでもあるまいが、とても可憐で生活を和めてさへくれるやうな氣がする椅子やベットのスプリング代用の竹、石炭酸、尿素、カゼイン等をフォルマリンで縮合させ、有機纖維に浸み込ませて熱と壓力で成型或は積層した合成樹脂、これは

耐酸性 耐蝕性があるので齒車、滑車、化學機械の部分品が出來てゐる。ヴァルカナイズド・ファイバーと云ふのはボロで漉いた紙を鹽化亞鉛で膠化膠着させたもので、耐酸性はないが、耐水性があるので從來トランクなどの革製品の代用に使はれてゐたが、これが家庭で[illegible]の金屬的用途に使はれてゐる。皮革の代用品は、既に宣傳されてゐるやうに鮫革、鯨革が鞄やハンドバックに變つてショウインドを飾つてゐる。海蛇ともいはれるうつぼ（鰻）大蛇を思はせるやうな怪物であるが、これの革が又、スリッパやハンドバックになる

鱗形が 染色しても殘りなかなか美しい。この他、豚の代用にマオランと云ふ植物の纖維、大豆から出來る洋服等々、我々の生活に近いものを拾つてもとても數へきれない程である。あまりの精巧さに、思はず『これならチットも不自由ぢやない』と口に出る位と、金屬がなからうと、絹が手に入らなからうと、日本の進んだ科學はそれに近いものを我々の前に提供してくれる。我々は喜んで、否な進んで國策に協力せねばならぬ（完）

寫眞を撮る際は特別の注意がいる 厚化粧は禁物です

お見合寫眞等で寫眞を撮ることが秋にはふえることと思ひますが上手な寫眞の寫され方について御注意申しあげてみませう。第一には、氣分のすぐれぬ時とか、睡眠不足や過勞の時には止めて欲しいと思ひます、すべて無理をして、すると十枚が十枚いけないものです何といつてもゆつたり落ちついてゐる時には、氣持にそれだけのゆとりがありますから態度や

…表情… に不自然な緊張がなくなつて良い結果が得られますそれからカメラの前に立つたら、決して『これから寫されるのだ』といふ意識を少しでもなくすることです。

次に最も大切なお化粧についてですが、これは、先づ洗面したお顏にコールドクリームを擦りこんで、指頭でやや強目にマツサーヂして血行をよくし、地膚を整へることは普通の方法と同じでよいのですが、次にパウダーをつける時に

…普通… 他所行の時と違つた注意をして戴き度いと思ひます。寫眞化粧の場合はのつぺりと唯白一色で塗りつぶす所謂舞臺化粧を絶對にさけていただきたいものですし、ほほ紅の效果が全く無いと云つても良い位（却つて悪い場合が多い）ですから全體の化粧法がかうした点から大變に異つて來る事を知らねばなりません。色はオークル系統が一番よく、痣、黒子、或はそばかす等の多い方は一寸濃い目の健康色系統のドーランで

…化粧… してその上に薄くオレブ油を塗り次に同色のパウダーで不必要な光澤を消してゆきます、普通化粧と異つてこのあとでつけるパウダーは凹んでゐる部分例へば眉毛の下、口元或は頬の凹み等の缺點を補ふ為めに非常に役立つもので、其部分にやや白いパウダーを可成り極端に濃く塗つてもボカシ方さへ上手ならば、目で見た程、色の區別はつきません。反對に

…頬骨… の出張つた方はアイシャドウとコールドを混じたものでその部分に影を起しますと低く見せる事が出來ます（畑マサジ）

是からの衛生 縮んだシャツは保溫に效がない

時節柄物は出來る限り節約するのは結構ですが、縮んだシャツをお召しになるのは考へものですねとかく毛のシャツとかメリヤス類といふものは洗濯すると縮んでしまひ、今度着ようとすると胴のあたりをしめつけるやうでまことに不愉快なものです、これで保溫はいいものかと一應考へてみたくなりはしませんか……そこで醫學博士濱田義市氏の意見を聞いてみました ◇

まづ縮んだ毛織の性質の變化からいふと、纖維と纖維とがあつちこつちからもみ合ひ、もつれ合つてつながるので、見た眼には縮んだものやら縮つたものやら、ただ一面にべつたりとしたものになつてしまひます、從つて隙間といふものがなくなつて、衣服材料として最も大切な氣性が非常に感じられ、同時にせん維間の保溫層がそれだけ小さくなつてしまひます ◇

つまり溫かく快く感じるといふことは體溫で溫まつた空氣を、適當に纖維間に貯へておき、しかも體內から皮膚を通して出て來る炭酸ガスやその他の排泄物を外へ出して新鮮な空氣を入れ換へてくれるものでなくてはなりません ◇

ところが一面にべつたりとした氈のやうになつた布地では、殆どこれが行はれません從つて着た割にはさつぱり溫かくない──にも拘らず何となく汗つぽい、いつかぢつとりと肌もシャツも濡れて來ます、身體全體紙を張りつめたり糊具などで塗りつぶしたりすると、僅か二三十分で我々は死にいたる位ですから、從つて前述の理由がおわかりのことと思ひます ◇

次に小さなものをむりにのばして着る結果體をしめつけるといふことは、胸部の運動を妨げて、肺臓心臓のみならず、腹部までの血行を緩慢にさせてしまひます、それがため人によつては間もなく頭痛を起したり、のぼせたりして來ます、そして前に述べた皮膚の働きを妨害し、出た汗のやうなものを外に逃がさないといふことは感冒を引きやすいといふことにもなります ◇

以上保溫の目的から云つても衛生上から見ても、かういふものは是非避けていただきたいものです特に幼い子供らをはじめ、血壓の高い人、のぼせ性の人、腎臓疾患のある人などは注意を要します、なほ、もう一つ心得ておきたいことは、例へば大人のものを子供に廻す場合です、これは經濟上から出て來ることですが、地質なり、寸法なりに大いに注意し[illegible]

牡蠣フライの祕訣

牡蠣をフライにするときは、メリケン粉をよくまぶし、よく煮立つた油に入れて強火でごく短時間に揚げます。するとメリケン粉がすぐ膜になつて、牡蠣の汁を外に逃すことなく、美味しいフライになるのです。なほパン粉をつけるときはふんわりとつけます。押へつけてはいけません。

中折帽子のお手入れ

冬のフェルト中折帽子の必要な時となりましたので、藏つてあつたものは、取出して、汚れのひどいのは、帽子洗濯屋にお出しになるとよろしいでせう。お宅で汚点を除る時には、ベンジンを軟かい布に滲ませて輕くそれで汚れた部分を輕く拭きます。ベンジンを滲しつけることは、絶對にいけません。ベンジンのしみたところが大きな汚点になつて殘り、どうにもできなくなります。滑り革はやはり撥げて布にベンジンをつけてふきそのまま陰干にします。型がくずれてゐるのは、素人では、一寸むづかしく直せませんがもし、さう高くない帽子なら、座ぶとんなどをまいて、上を円くして帽子をかぶせ、濡れハケでよくはいて、上をかぶせて、熱いアイロンをかければ、ピンとなりますがぢかにアイロンをかけると焼いて失敗しますから、水をよく刷いて蒸氣でむすやうな工合にするとよいでせう。その前、ハケでよく塵を拂つておくことです。

日常の手入れとしては、毎日ブラシをかけることで、帽子の中を手前側にして、左手で持ち、右手にブラシを持つて、帽子の方を左にくる〳〵と廻しながら、ブラシは右へとかけます。つまり帽子の毛並の通りにかけるのです。これを逆にしますと、埃は却つて毛の中に入つてしまひますから注意して下さい。

寒さと共に痛み出す神經痛 原因とその手當法

神經痛の原因としては寒冷に曝されること殊に濕氣の影響を同時に受ける際に起ることが多いやうです、その他過勞、衰弱時、黴毒、糖尿病、貧血等の全身病の時、または各種の藥品更に、酒精の中毒、打撲、撚挫等が神經痛の原因としてあげられます。

神經痛の手當は、先づ以前に述べたやうな疾患との區別を十分に明らかにしなければなりません、いよ〳〵神經痛に違ひないといふ場合には先づその原因を探り、原因の明らかなものがあれば勿論先づ第一にそれを除去しなければなりません、原因の不明のものまたは原因は既に取り除かれた後にもなほ神經痛の存在するものには次のやうな手當をします

先つ急性で激痛のある場合には絕對安靜が必要です、食物は輕い食物とし、刺戟性の香味料を避け便通を整へます、同時に發汗療法を行ひます、これには全身電氣浴全身光浴、全身熱氣浴等を用ひます

全身電光浴とは電燈を多數裝置した函内に全身を入れて電燈の輻射熱を利用して發汗させるもので、全身熱氣浴は電燈又はガス火によつて熱せられた空氣を充たした函の内に身體を入れて發汗させるのです、以上の方法と同時に神經痛のある部分には局所的に種々の溫熱療法赤外線療法などを行ひます

最近は短波或は超短波療法を應用するやうになりました、これはラヂオと同じく電波を用ひるものですが、只その波長がラヂオの電波に比較して極めて短かく二〇米乃至二〇米位の波長の電波を治療に應用してゐるのであります平流電氣も[illegible]く利用せられ[illegible]患部において通電するのです、藥劑としては、撒曹、アスピリン、アンチピリン、フエナセチン、ノバルギン（ノバホン、アンチピレチン）、アミ・ピリン（ピラミドン）コンプラール、カルチファン、アトファン、グレラン、アトファニール、鹽酸シノメニン等及びその他の多數の鎮痛劑が内服及注射藥として用ひられてゐます

しかし阿片劑、モルヒネ劑のやうな麻藥は中毒を起す危險が多いために急性の場合の他は用ひてはなりません、而急性もしくは慢性となると、以上にあげた種々の療法以外に[illegible]療法注射療法チアテルミーなども用ひられます、チアテルミーは急性症の際は却つて症狀を增惡させる場合がありますから注意を要します、慢性のものになると（マッサージ）をも併用するのがよろしい、それと同時に[illegible]を少しづつ行はせます（[illegible]）

體溫計

秋から冬へ渡るころ例年のことながらとかく病人の多い季節です、體溫計なども又御用に立つ時でせうから、職業にその常識を經ておきませう

○

さて、體溫計にもいろ〳〵の種類があり、一分間とか、三分間五分間、十分間といふやうなのがありますが、やはり、適當な時間をかけて計るもの、分間計りなどが正確のやうです、水銀槽と管との接觸点は非常に細い毛細管狀となつてゐるために、熱を感じると、毛細管現象に依つて、水銀が上昇し、管内に水銀が入つて行きますが、そのままにしておけば、毛細管をくつて水銀は下りやうとはしませんから、檢溫の後は必ず水銀をふり下げておかねばなりません體溫計り方の注意──まづ、十分に水銀を振り下げておくことあまり古い體溫計は水銀の[illegible]が緩になつてゐるために往々にして溫度が狂つてゐます、それで、一年に一度位に大[illegible]に備へつけてある標準體溫計と比較し、[illegible]おく必要があります、なほ、新品購入の場合には、[illegible]

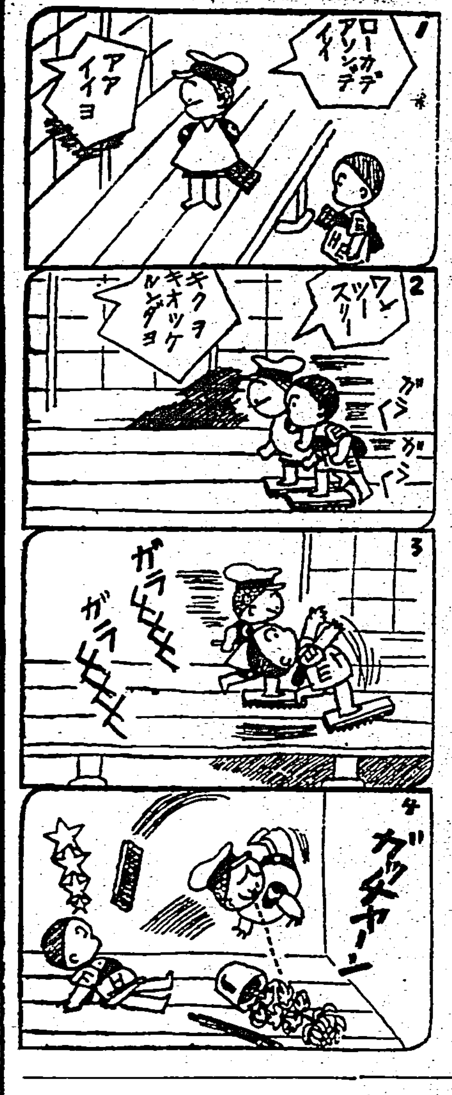

ぜんそく 百日セキの方へ
無料でお知らせ
私は永年ガンコな喘息で死ぬ程苦しみましてあらゆる藥を試みましたがなんの效もなく十餘年來勤めた職場も病の為め辭めなければならない様な不幸な身の上となりましたがフトした事から此度或る先輩に天保年間の偉人で有名な荻野長英先生の遺方になる妙藥を教はり早速服藥致しました所息切も止まりタンも楽になりサシモの難症も不思議に僅の間に全快致しましたので同病の知人や子供の百日咳にも試めして見ましたら皆私同様全快しお禮の言葉を澤山戴いて居ります。セキの病氣でお苦しみの方は葉書面でお申込下さい私の全快した妙藥を無料でお知らせ致します。
廣島縣安佐郡龜山村 森本作市

オヤツハ? ワカッタ グリコダ

各種スポーツシューズ
登山 ハイキング ラグビー用 サッカー用 ランニング用 野球用 庭球用 沓
臺北市京町 臺日運動用品部 電話二四八二番

ワスカ一滴數日かをる 月の友 五百番 香水 御外出には是非!!

英數國漢地歷 受験がまとまらぬ 豫定通り進まぬ 記えにくい シナ時にはすぐ ノーシン をのまれよ◆頭痛の疲分は恢復し頭重や癪蟲や惡夢は消え失せて勉強が 愉快 に進む◆試験前には最も好適な藥劑◆どこの藥店にもあり

臺日 ハイキングコース（臺北近郊篇） 一冊金壹圓
發賣所 臺灣日日新報社商事課

肌アレ・小皺がなほる
肌に滲みこむ獨特の榮養效果で若返る
マスター・クリームは獨逸特許──肌の專門榮養ラセラン應用の唯一のクリームですから、その榮養滲透力は較べものない程強く、生肌からピチ〳〵した健康な若肌になり、小皺、肌アレが綺麗に直つて、彈力ある美白しいお肌になり、白粉も思ふまゝについて、男子の髭ソリ後にも最適です。

開花三世相 (25)

村松梢風作
中一彌畫

まぼろし（一）

お町は門の外に佇んで見るともなしに四邊を眺めてゐる。もう一時間も前から其処に立つてゐるのだ。

鬱いくと云つてゐるうちに何時の間にか涼風が立つやうになつてゐた。お定りの二百十日頃の暴風らしい日が續いた。界隈の雑木林の色がメッキリ秋らしくなつてしまつた。畑の中にある鶏頭の花がドス黒く萎れてゐる。

ぼんやりと表に立つてゐるお町の眼にもさうした季節の変化は映らないことはない。

（いまに冬が來る）

しかしお町の頭に浮んで來るのはそんなことではなかつた。彼女は此の頃暇さへあれば毎日かうして門先へ出てぼんやりと佇んでゐるのである。昨日も一昨日も、其の前の日も……。

稲葉雅之助が剣術の稽古の帰り途で、若しか通りはしないかと心待ちに待つてゐるのであつた。あの雨の日に初めて會つた雅之助の面影がどうしても忘れ難いのだ。雅之助の姿、声――お町は幾度かそれを夢にさへ見た。併し夢の醒めた後は必ず侘しい氣持になるのだつた。

（自分などがどんなに思つたところであの方にそれが通じるわけはない。死んで通したところであちらでは何んとも思はないやうなことはない）

六千石の旗本の若殿と三千俵ばかりの安御家人の娘とでは、全く提燈に釣鐘よりも身分の高下がある。どれ程自分が焦慮つたところで、無駄だと考へると、味氣ないやうな悲しいやうな氣持になつて知らずく涙が流れてくるのであつた。さう思ひながら、日数が經つにつれて盲目的な戀しさが募つて來る。

（何んたる妾は馬鹿だらう）

あの雨の日からそれはお町の胸に燃えつづけた焔であつた。生れて初めて知つた戀であつた。

あれから後、お町はそれとなく雅之助が訪ねて來て呉れることかも知れんと心待ちに待つてゐた。併し幾日經つても雅之助は顔を見せなかつた。

母のお縞は終ひにはヤケくロに出して雅之助を悪く云つた。

「ほんとに人を馬鹿にしてゐるよ、見ず知らずの家へ寄つて、あれ程厄介を掛けて置き乍ら一言の挨拶もしないといふ法があるもんか。いかに大身の若殿だつてあんまり義理が判らないぢやないか」

「あら阿母さん、雨宿りぐらゐのことをそんなに恩に被せがましく云ふもんぢやありませんわ」

「それはさうだけれど、忘れて行つた刀まで、こつちでは左父治が持つてつてちやんと屆けて上げてゐるぢやないか、自分が來ないまでも、せめて家來でも使に寄越して、過日は大さに世話になつたぐらゐの挨拶はするのが當り前ぢやないか」

お縞は不平たらくであつた。

さう云へばそれに違ひないのでお町も返す言葉はないが、彼女はそんな風に雅之助を悪く思ひたくないのだ。

左父治はあれつきり家へ寄り付かなかつた。

（若しやあの方がお通りになるかも知れない）

お町は毎日々々それを心に描いてかうして表に立つてゐるのだ。

一彌

盲導犬の話

宮本佐市

戦は之からだとは云ふものの武漢の堅陣も遂に落城し南支の要衝も勇猛果敢な皇軍の進撃の前には一溜りもなかつた。更に我が軍は勝つて兜の緒を締めながら猛烈な追撃戦と殘敵掃討戦に国民の血を沸かしてゐる。併し我々は徒に戦勝のうま酒に酔ふことを許されない。所らした大捷の蔭には尠多の犠牲者のあることを寸時も忘れてはならないからだ。

各地の激戦に於て我が軍用犬は實に涙ぐましい働きをしてくれたが今後の戦地に於ける彼等は占據地域の警備に殘敵の掃討に種々なる職場を與へられ其処に又意外な働きをしてくれるに相違ないが銃後に於て彼等仲間に殘された大きな役目は両眼を国に捧げた勇士にお氣の毒な盲目勇士の手引盲導犬の役目ではなからうか。

歐洲大戰の際獨逸の銃後国民は甚しい食料難に悩まされ、国民體位は著しく低下して、母乳不足の乳児に與へられた牛乳は一日僅か五勺であつたとも云はれるが、堂々と人と同様の食物を喰む使役犬を養成し、戦後盲目兵士に送られた盲導犬の數は實に千六百頭以上であつたと云ふことである。

當時伯林の街に入つて、そのいぢらしさに涙ぐむものは盲目兵士の手引をするシエパード種の盲導犬であつたと云ふことだ、大戦の勝負け戦であつた獨逸の盲目兵士の中には、よるべない孤獨者が多く足のないまた手のない實に氣の毒な人が多かつた。

さう云ふ人たちは三輪車に乗つて其の車の手引きを犬にさせてゐたのである。

盲導犬は繁華な四辻にさしかかると「止れ」の赤信號によつて靜かに止り、進めの青い信號によつて靜かに主人を導く、この犬は胸に小判型の赤十字章をつけて他犬と識別され國家の保護を受けてゐる。

犬は盲導器をかけられて主人の左側についてゐるのであるが身辺を疾走するオートバイや自動車なども主人を引いて巧にこれを避け全く物を言はぬ要と言はれる程によく訓練されてゐる。

寫眞はカール・ミユーラー君と盲導犬のチタ號

本年の三月だつたか米国のゴルトンと云ふ盲目の一青年はオルテイ號と云ふ盲導犬に連れられて世界一周の途中横濱に上陸し日本の各地を訪ねたことがあつた。此の盲目青年は犬と一緒に大洋航路の船の長い階段を上下して先づ岸壁の人達を驚かしたのち次の様なことを言つてゐる。

「御覧の通り私は一寸も見えないので私が犬を連れて來たのでなく犬が私を連れて來たのです。犬と人間がお互ひに信頼し親しみ助け合つて行く生活これが盲人と盲導犬の関係です私はこのオルテイと五ケ年半も一緒に生活し絶對の信頼をこの犬にかけてゐます。また幾度かオルテイの為に身の危險を免れたか知りません」

私は此のゴルトン青年の話を思ひ出してこの稿を書きながら十年前の病理教室時代に久保信之博士と共に出張して恐ろしい現實を眼前にして台中州下名間庄外れにあつた殺人事件を思ひ出さない譯には行かない。

其れは部落から部落を按摩業を營んで旅する孤獨なしかも盲目な一老人を手引の少年が盲目の身で稼ぎためた老人の金にめがくれ村外れの谷底につき落したと云ふ強盗殺人事件である。老人は無残にも頭蓋骨を粉砕されて谷底に絶命したのであつた。此の盲人の手引少年は平素は實に忠實に老人に仕へたのであつたが、盲人の手引と云ふ味氣ない生活に厭氣がさし加ふるに老人の金に心を奪はれて悪鬼となつた譯である。

犬が主人に示す愛情は絶對的なものである、打たれても叱かれても主人に尾を振つてより添ふ犬のいぢらしさには全く涙が出る程である。また嘘、偽りなく徹頭徹尾誠を以て主人に仕へるのが盲導犬である。

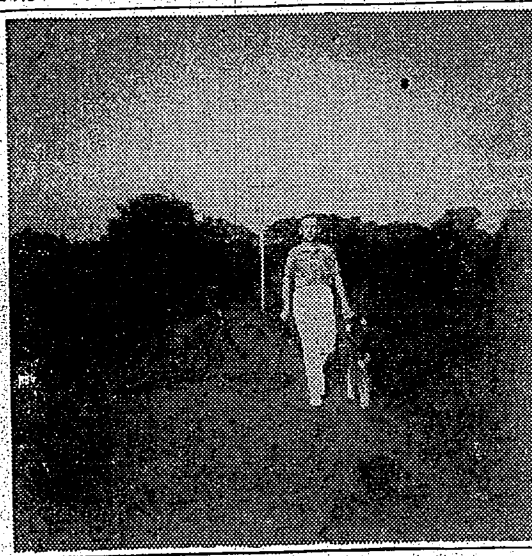

路上の障碍を避けたところ

只道案内役としてのみ効果があるから盲導犬がいいのではない。突如両眼を失はれた人たちの為に洗練された犬と共に言語に表現し難い新らしい幸福をさづけることが必要な譯である。

私は按摩を稼ぐ熱心な愛犬家を知つてゐる、また物言ふ事の不自由な熱心な愛犬家のあることも聞いてゐる。

かけがへのない肉體的な不幸に堕られた人々に對して洗練された犬は他に求められない唯一の人生に於ける伴侶ではなからうか。

其の意味に於て今次の聖戦に両眼を国に捧げた勇士達の為に立派な盲導犬を作ることが銃後にある大和人の尊い仕事であると思はれる。

あらゆる施設の完備した歐米には盲導犬訓練学校があり中には数十年の歴史を持つたものもあるのであるが一等国と称される日本には遺憾ながら盲導犬どころか軍用犬や愛護犬でさへ思ふ様に参らない誠に寒心に耐へない現状である。

併しながら昨今歐米の現状と時局とに刺戟されて京都には盲導犬研究會が誕生して居り、又一、二の先覺者によつて着々實行されようとしてゐることはおそい時ながら誠に喜ばしき義務と言はねばならない。

本邦に盲導犬の使役が實際化されるまでには日本の交通制度や生活状態まで不適當である為、此の問題は種々なる方面より研究されなければならない。例へば日本の汽車、自動車、電車などの交通機関は犬と共に乗車することが許されない日本家屋は犬を連れて室に入ることも許されない。

また歐米人の如く愛犬がベッドの下で主人と共に夜を明かすと云ふ様な譯にも参らない。

併し其処が研究問題である。

△

盲導犬を訓練するには相當な訓練が必要であるが先づ犬を選定しなければならない。犬種はどんなものでも結構であるが一定の大きさが必要である。狆や小型のテリヤでは盲導犬に不向きである。

多くはシエパードの牡犬が盲導犬とされてゐる。シエパード犬はシエファーフンド・シエパードドツク即ち羊飼ひの犬と言はれる位先祖か或は同胞が現に牧羊作業をしてゐるのであるから彼等は遺傳的に警戒本能が頗る強いのである。從つて人間を護る本能も人後否犬後に劣らない譯である。

犬も人の如く十人十色で種々な性質を持つてゐるが盲導犬に[illegible]如何なる種類に[illegible]性質が最も必要であると言はれる。

[illegible]且つ温良な性質を持つた犬が盲導犬として訓練に適する譯である。盲導犬の訓練には服從作業に主體を置き性質の鍛錬を徹底的に行ふことが必要である。路上に於て総ての交通機関の中を人の如く安全に行進すると云ふ訓練が必要である。盲導犬を訓練する訓練手は盲人になりきつて訓練する此の期間が約四ケ月以上を要する。

臨時盲人となつた盲導犬の訓練手が一定の基本的な訓練を終ると次は其の犬と共に器す盲人をつけて更に訓練が行はれる。此の時盲人に與へられる犬は主人の氣質に合ふ様なものでなければならない。

伴飼ひの犬なれば犬は自然と主人の心持ちに合ふ様にもなるのであるか犬は一歳以上にもなれば人犬の親和をとるに非常に難しいのである。

自分の氣持に合つた盲導犬を入手した盲人は先づ其の物言はぬ手引である犬に簡單な命令語を教育せねばならない。

例へば便所と云へば犬は便所に主人を誘導しポストと云へば主人を其処に案内する。此の間盲導犬の訓練者は犬と盲人との行動に注視しその誘導を助けてやらねばならない。

次第に訓練は距離を伸ばし繁華な街を通り抜けて停留所にも案内させると云ふ様に盲人の生活に必要な種々なる用語行動を教育する譯である。この訓練が完成するまでは非常に面倒な様ではあるが、突如暗黒な世界の人となられた盲人に犬と共に新らしい世界への希望が與へられる。

盲人は新らしく生くる道が與へられ、新らたなる希望に向つて進むことが出來るのであるから訓練の過程に於ける苦痛な[illegible]しみもある譯である。

其の犬が毎日自分の言葉を少しづつでも憶え込み犬は自分の命令に忠實に服從すると云ふところに盲人の喜びは大きなものがある譯である。新らしい暗黒な盲人の人生に洗練された盲導犬が目標に明るさ[illegible]

而して自分の人生に[illegible]することの出來る[illegible]ことを[illegible]

ヨーロッパには[illegible]

おともだち　「うまいく」「早く飲んでおやつでせう、面いおやなゐの」

カナ文字ニユース

△三日ノ　明治節ヲ　ムカヘ　漢口ノ　ワガ陸海軍ハ　奉祝ノ　祝典ヲ　擧行シマシタ

△廣東ニ　於テモ　南支派遣軍ト　海軍デ　ソレゾレ　意義深イ　奉祝式ヲ　アゲマシタ

△咸寧ノ　西方　西涼湖ノ　南岸ヲ　西ニ　ススンデキタ　田島快速部隊ハ　三日アサ　嘉魚縣ヲ　クワンゼン　ニ　センリヤウ　シマシタ

コレデ　支那側ノ　長江上流ノ　主ナ　防禦線ハ　クヅレテ　シマツタ　ワケデス

海外映畫短信

△ジヤツト・マクドナルドとネルソン・エデイの名コンビによるメトロ本年度大作Ｗ・Ｓ・ヴアンダイク監督の「スイザアト」は愈々完成を告げたが、これは新技式總天然色のオペレツタ映畫でフランク・モルガン、フローレンス・ライス等が助演してゐる

△アニタ・ルイスはワーナーと報酬問題で紛糾を續けてゐたが遂に纏まらず來る十一月一日限りで退社する事になつた

△コロムビア社ではアン・シヤーレイ主演で「ガールス・スクール」の撮影を開始した、ナン・グレイや小ノア・ビアリイが助演する

△ワーナー映畫「四人の娘」にデヴュウした舞台出身のジヨン・ガーフイルド及びジエフリイ・リンの二新人の演技は素晴しい出來榮えにワーナーでは今後大いに賣出すが、ジエフリイはエロール・フリン、ジヨンはキヤグニーやロビンソンに似た個性を持ち嬉てそれ等の先陀を凌ぐであらうといはれてゐる

臺日漢詩壇

選者　魏清德

廣東城　何鐵筆老人

白鵝潭上遠征情。長劍鏖兵双髻鬪。瘴嶺還餘成千里。一何攻略廣東城。

悼謝山老人

宿炯頻聞絃句間。兒任他鄉尚未還。一夕秋風無限恨。詩魂何處老礁山。

德舉嬪娑翁

楽翁爲鄉今何處。墓白無情暖不聞。只合聞倫照楽誌。終年役々未休曾。

有髮僧

辭家久住碧島嶼。酉苦將地色愿增。不入時流香化去。世上誰言有髮僧。

行吟客

白髮行吟客。生來不鄭冠。誰知天下中。拙作市井看。

天如墨

梅雨天如墨。田家止摘秧。一村無老幼。蓑笠各奔忙。

家無食

沛然連日雨。落地皆如慟。水漫家無食。生民只慟天。

『英國のヂレンマ』上映を禁止

【ロンドン發同盟郵信】米国誌者ファンの人氣の中心になつてゐる週刊誌タイムの出版社ではその時時のトピックを把へてニュース映畫を物語り風に編輯し「マーチ・オヴ・タイム」と稱して廣く海外に提供してゐるが最近チエッコ問題を中心に編輯したマーチ・オヴ・タイムが英國で上映を禁止されセンセーションを起してゐる。このニュース映畫は『英國のヂレンマ』と題し、民族自決の美名に隠れて自からデッチ上げたチエッコスロヴアキアをヒトラー總統に贈渡さねばならぬ破目に落ちた英國外交の悲劇をニュース寫眞によつて深刻に暴露したもので時節柄『危險千万だ』とのレッテルをはられたのである

海外小話

長壽の祕訣

科学的実験の一つにアメリカの大学生たちは非常に熱心に自己をささげ、ヴイタミンに就いて新しい事實を明かにした

水泳場で運動した後で学生たちはタオルで力強く身を拭き取つた最も細心の科学的分析でこれらの学生たちは調査された、その結果学生たちは彼らの肉體からヴイタミンBの多量を擦り取つてゐたことがわかつた

マッチの發明者で九十歳以上の長壽を保つたイギリスのサア・アイザック・ホルデンは彼の長命の秘訣をつねに喜んで傳へてゐたが何を喰べ、何を避くべきかといふ話の後で彼は特に餘り度々入浴してはいけないといつてゐた、これも考へ合はせると大いに理由のあることである

多忙を極めた國際電話

先般チエッコを繞るヨーロッパの危機が切迫した數日間ロンドンの國際電話交換台は繁忙を極め、今までにない記録であつた、多数の交換手たちは晝夜を分たず時間外に働いた、また鉄道の方も大盛況でロンドンから地方へ向ふ列車は平和と安靜を求める避難旅行者で超滿員であつた、長距離の列車はロンドンその他の大都市からの家族を多数運んだ

メガホン塔

▲二十八日三菱商事前にて落した[illegible]を[illegible]名で御送付下さいました方に厚く御禮申上げます（小北）▲[illegible]眼科病室本島人患者の[illegible]は目に[illegible]ものもあり、呻吟して居る方に[illegible]です（[illegible]）▲[illegible]にて小穴を忘れた方、[illegible]下さい（[illegible]）▲十月二十八日[illegible]の際、[illegible]を取扱へられた方[illegible]下さい（[illegible]）▲新竹市[illegible]、[illegible]にある[illegible]に[illegible]してから四ケ月にもなるのに一度も集めに來て下さいません、早く集めに來て下さい（[illegible]）▲[illegible]

商況（四日）

臺灣正米市場

前場

[illegible]

基隆在庫米

[illegible]

高雄在庫米

[illegible]

大阪期米前場

[illegible]

東京期米前場

[illegible]

神戸期米前場

[illegible]

東京銘柄

[illegible]

東京銀行貿株

[illegible]

東京國債貿物前場

[illegible]

東京短期前場

[illegible]

東短取組喰合（二日）

[illegible]

東京長期前場

[illegible]

東京長期總取組（二日）

[illegible]

大阪短期前場

[illegible]

大阪長期前場

[illegible]

大阪砂糖清算前場

[illegible]

大阪砂糖現物

[illegible]

神戸豆粕前場

[illegible]

大阪綿絲前場

[illegible]

大阪棉花前場

[illegible]

大阪人絹前場

[illegible]

横濱生絲前場

[illegible]

臺日案内

料金　三行[illegible]　五行[illegible]　七行[illegible]　十行[illegible]　十五行[illegible]

書籍　文那大地圖　臺北榮町一[illegible]

醫院　小林醫院　新竹[illegible]

內地土産　文旦とジヤボン　臺北本町[illegible]

寫眞　カメラ中古品高價買入　臺北市京町[illegible]

時計眼鏡　和田はメガネ專門　臺北本町[illegible]　メガネ專門日光堂　臺北市[illegible]

料理屋　料理仕出し　辨金本家　電話[illegible]

金融　肉汁を　病身にヒボーニン　[illegible]　電話土地建物　[illegible]　小口金融　[illegible]

藥種商　喘息にワンカ　服んで直く效く　[illegible]

治療所　淋病樂生堂HS療法所　東門町大通り[illegible]

洋服　洋服の御注文は　本町二[illegible]　スミカ洋服店へ

雜件　子供服　子供帽子　ベビーセット　小供毛布　村井商行

特許商標　辨理士　岸喜鑑　事務所　[illegible]

風味の良い　平戸の摺味噌

基隆名物　平戸のかまぼこ

計理士　海野正造　臺北本町一[illegible]

計理士　財務計理士　[illegible]

熊崎式姓名學　益永豐滋　入正町九條[illegible]

臺灣六法

定價四圓

臺日商事課　臺北市榮町

臺灣書籍株式會社　臺北市堀江町

武田のサキシロン

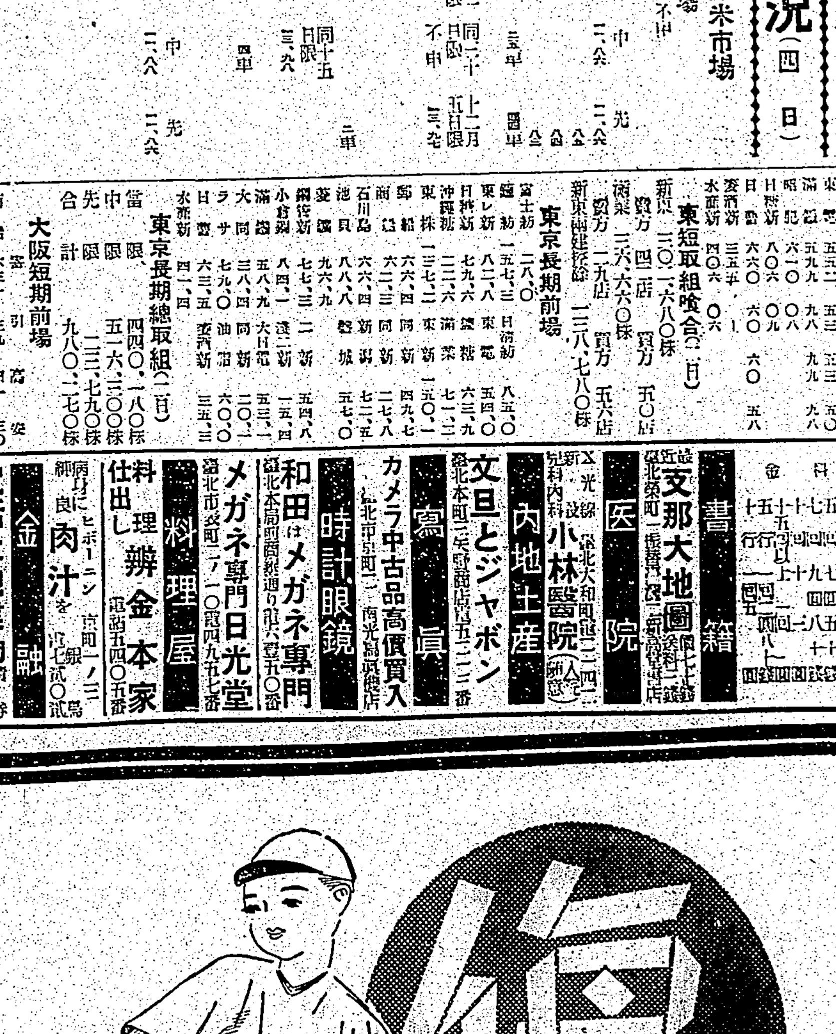

治療作用
消毒作用
鎭痛作用
を兼ねた外傷藥！

スポーツ
ハイキング
旅行時の携帶藥、或は家庭の常備藥として……いま素晴らしい評判です。

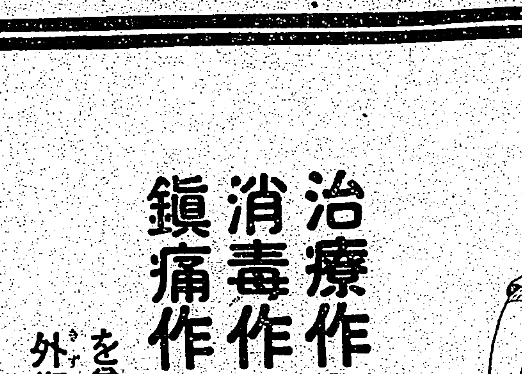

比類なきこの內容！

最新の藥化學に基いて、「傷の上皮形成・肉芽促生劑」として醫家の使用するサキシールに、殺菌消毒藥と鎭痛止痒藥とを配した理想的の外傷藥です。

擦傷、切傷、打撲傷に

サキシロンをぬりますと殺菌消毒作用によつて、化膿や病菌の侵入を防ぎ、且つ痛みを去ると共に、傷面には速に肉芽や表皮を新生して傷をなほします。

顔剃り後、肌の荒れに

ヒゲ剃りのあとに軽くつけますと、剃刀負けや病菌の侵入を防ぎ、肌をとゝのへ、また御婦人方の化粧下や水仕事による手の荒れにも重寶です。

ひゞ、しもやけ、皮膚病、鼻つまり鼻カタル、痔等にもよく効きます。

オレンヂ色の軟膏劑

二〇錢・三〇錢・六〇錢・一圓二〇錢

各地藥店にあり

製造發賣元　武田長兵衛商店　大阪市東區道修町

關東代理店　小西新兵衛商店　東京市日本橋區本町

武田發賣品

8（1）519

臺灣日日新報
本日夕刊共十二頁
編輯兼發行人 佐々木豊
發行所 臺北市京町四丁目廿番地 臺灣日日新報社

社說

"近衛聲明"の反響は著大
大公報まで其の認識を改變

一

近衛公が、日本政府の名において去る三日投げた一石は、東亞は勿論のこと世界各國にまで異常なる響きを與へた。獨伊兩友邦への反響、何ものも技術態度を傾けて來た英佛への衝動等々。殊に日本に對して蒋派ばかり擁つて來た蒋政權側の大公報までが、其の社說に於て"日本は中國を亡ぼすにあらずして、東亞の安定を希望してゐるものだ"との一節を引用し、"吾々を感動せしめる"と叫び、"近衛首相の地位は、今や東亞全局百年の運命を決し得べき重責を負ふもので、吾人（大公報）は中國人を悲慘なる狀態より救ふのは同首相の努力に俟つ所が多いと考へてゐる"とまで告白してゐる。即ち帝國政府は、本聲明に依て聖戰の本義を明かにし、八紘一宇の皇道精神を茲に中外に闡明し得たのである。

二

彼の歐洲大戰は"敵を喰ふか敵に喰はれるか"といふ帝國主義の戰爭の典型的なもので、從つて大戰が終末を告げ歐洲に平和が齎されてもそれは擬裝の平和であり、從つて再戰の危險は却つて增大して歐洲列國は未曾有の國防強化に相競ふ今日の狀態を現出してゐる。此の點と對比すれば支那事變が東亞の新秩序建設の聖戰たる事が愈々明白となつて來る。帝國は決して支那民衆を敵とするものではない——といふ此の大事實が、蒋政權側の言論機關に於て確認されたといふことは、今次聲明の一大收穫であり、東亞再建途上における一大進展なりと言はざるを得ない。即ち茲に帝國の高邁なる大精神が遺憾なく見出されるのである。今や帝國の眞意をよく理解し、蒋政權の民人塗炭の苦しみを察せざる迷妄無道の精神に愛想を盡かした支那國民は、國々新興政權の爲に蹶起し、新生の機運澎湃として起りつつあり、東亞に於ける運命共同體としての日滿支三國の堅き提攜と、東亞新生の途とは着々と開かれつつあるのである。

三

東亞の歷史は、茲に書き換へられつつある。東亞新秩序建設の大業は、如何なる國家も妨害すべきではない。政府聲明に於ける「列國も亦東亞の新情勢に適應すべきを信じて疑はず」との一節は、東亞の新事態に關する帝國外交の指導的地位を不退轉のものとして強く宣言したものに外ならない。然しながら我が歷史的大業の前途は決して坦々たるものではない。蒋政權が一地方政權に顚落しても支那の地理的、經濟的、文化的、歷史的諸條件に於て、特に帝國主義的野心に基く列強角逐の獲物となつた關係に於て、支那事變の收束は日本國民に課せられたる未曾有の重責であらねばならぬ。盟邦に於て世界無比の威武を發揮せる日本國民は、建設の大業に於ても亦同じく世界に冠たる力を發揮すべきである。吾等は、政府聲明の反響が頗る效果的なるに新たなる勇氣を振作し、東亞の天地より一日も早く暗雲を一掃し、以て全極東を日本晴れの快天氣に導かねばならぬのである。

卅四億圓に壓縮
明年度豫算の査定

【東京四日發同盟】長期建設に入れる戰時體制に即應すべき明年度豫算の編成は目下大藏省主計局において各省の要求にかかる豫算原案に基き査定を進めてゐるが、四日までに一應第一段の査定を終つたので主計局では更に第二、第三段の査定を進め大體今月下旬閣議に附議すべく急いでゐる、本日まで査定を終了した所に據れば明年度各省要求の基礎豫算は二十八億円で新規要求十七億円合計四十五億円（その內陸海軍兩省豫算は臨時軍事費豫算を別として十五億円程度）の要求總額に對し既定經費二十六億七千万円、新規經費七億三千万円、合計三十四億円程度に壓縮した模樣で、各省要求經費は國防充實、銃後施設等のため極めて積極的であるに拘らず主計局としては各省提出の物資需給調書と睨み合はせ物資動員計畫の線に適合すべく銳意査定方針を以て臨んだため新規經費の如きは要求額に對して十億円の削減が加へられ既定經費でさへも一億三千万円の節減を見るに至つた

擧國新黨運動に首相漸く乘り氣
愈よ準備を進めん

【東京四日發同盟】國民組織結成を中心とする擧國新黨運動は近衛首相の新黨に對する意圖と末次、塩野、木戸三相の意見とが合致するに至らなかつたため表面的には一時停頓狀態に陷つた觀があるが、擧國新黨に對する近衛首相の熱意は武漢陷落後の事變新段階に處する長期建設こそは國家の總力を動員してこれに當るべきであるとの見解から一層昂揚されるものと見られ、近く首相は新黨に對する自己の意圖を明かにして新黨に對する諸般の準備が進められることになつた模樣で、この點に關しては四日の閣議でも懇談的に意見の交換が行はれた事實がある、而して大體の目途がつけば新黨準備委員會の如きものを設け國民各階層の代表者を網羅し財界、政黨、學界、

呂滿洲國大臣參內

【東京四日發同盟】三日夜入京した滿洲國產業部大臣呂榮寰氏は阮大使に同伴され四日午前十時半宮中に參內、鳳凰の間に於て天皇陛下に謁見仰付けられ敬意を表し奉り光榮に恐懼感激して御前を退下した

首相葉山へ

【東京四日發同盟】近衛首相は週末休養のため四日午後三時熱海に赴き小山完吾氏別邸に入つた、二泊休養の上六日夕刻歸京の豫定である

要衝通山を占領

【南京四日發同盟】中支軍午後九時發表—我軍は四日富水河谷の要衝通山を占領せり

漢口で明治節奉祝

(1) 東久邇宮殿下漢口御着
(2) 畑指揮官が陸軍部隊を検閲（○印が畑指揮官）
(3) 陸軍部隊漢口目抜街を行進
(4) ○○艦上で厳かな遙拝式（△印が及川司令長官）
(5) 海軍の閲艦式
陸海軍省許可濟

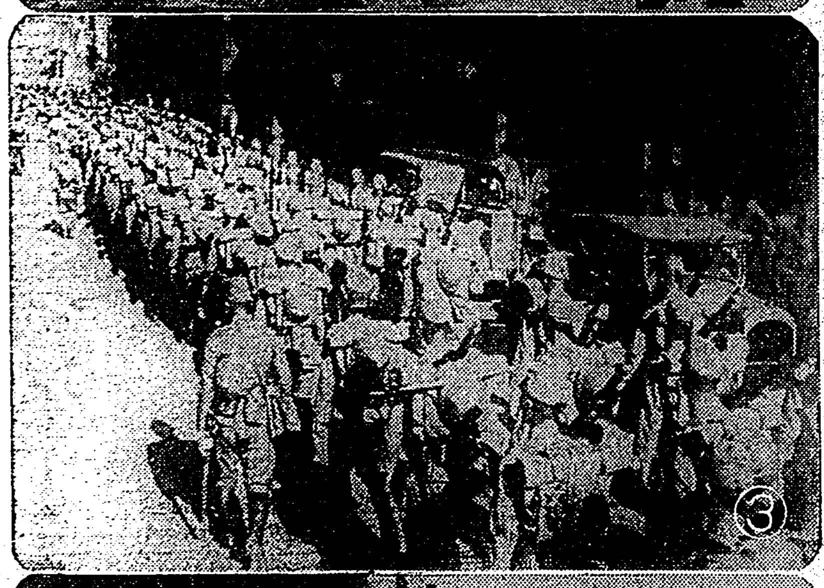

今度は羅、ユ兩國の土地割讓を要求か
中歐を制覇した獨伊兩國が

【ウイーン三日發同盟】月餘に亘るハンガリー、チエツコ紛爭は今回獨伊兩國の調停に依つて円滿解決を見るに至つたが、消息筋では今回のウイーン會議によつて獨伊兩國の中歐制覇は一段と促進されたと見、チエツコの新國境は英佛獨伊のミユンヘン協定締結國の代りに獨伊兩國のみに依つて保障されることとならうと豫想し、またハンガリー、チエツコ兩國は單に獨伊のみの援助を黙認し英佛兩國に對しては相談さへもしなかつた事實を重要視してゐる、一方ウイーンのルーマニア、ユーゴースラビア人筋では獨伊兩國今後ライン東方全地域の保護者として立ち現はれる結果、民族主義の原則に依りトリアノン條約を修正しハンガリー並にブルガリアのためにルーマニアとユーゴースラビアの領土割讓を要求することになるのではないかと危惧してゐる

內外一如を強化
臺灣米管理案には善處
八田拓相西下の車中談

【小田原四日發同盟】八田拓相は伊勢神宮に親任奉告のため四日午後十時三十分東京發西下したが車中左の如く語つた

拓務省の仕事は外地行政、即ち朝鮮、台灣、樺太、南洋群島の統治と海外移植民及び拓殖事業の奬勵と云ふやうな現下の我國として極めて重要な問題であるので、今後十分關係方面に事務當局の說明や意見をも聽取した上益々拓務省の機能を發揮せしめたいと考へてゐる、今次事變發生以來各外地の民衆がよく時局の重大性を認識し一致協力銃後の務めに遺憾なきを期し赤誠を示しつつあることは誠に力強い次第で、今後も一層長期建設の國策に順應し內地と呼應して物心兩方面の總動員に更に一段の強化を圖り內外一如の實を擧げねばならぬ、外地としては台灣米管理案が當面の問題であるが、目下重要產業調整委員會を開催し審議中であるので何れ委員會よりの報告を待つて善處したいと思つてゐる、海外發展に關する方面では拓務省としてこの重大時局に處し擔當しつつある最も大きな問題は滿洲移民問題であるがこれが成否に關しては今更議論の餘地なく、日、滿兩帝國を貫く中樞的國策として新東亞建設の重大使命を帶ぶるものであり、畏くも　御稜威の下八紘一宇の國是に立脚する日本國民の歷史的責務であることは申すまでもないが、南洋及び南米方面に於ても現に共存共榮の精神を基調として經濟的に大いに發展し企業及び彼我の通商貿易進展上にも大いに貢獻をなしてゐるのであつて、今後これ等の諸國と一層協調を保ち廣く拓殖經濟進展の實を擧げて行きたいと考へてゐる

答申案を可決
重產特別委員會で

【東京四日發同盟】第五回台灣重要產業調整委員會特別委員會は四日午前十時より拓相官邸に開催、八條委員長以下全委員出席、八條起草委員長の經過報告あり、次いで答申案を原案通り異議なく可決承認して同十一時散會した、なほ調整委員會總會は來る七日午前十時より東京會館に開催して特別委員長の報告に基き審議を進める筈である

對支院總務長官は現役陸軍中將
次長は文官說有力

【東京四日發同盟】對支院官制案は目下法制局で成案作成を急いでゐるが、尚細目的に未解決の點を殘してゐるので官制案の閣議上程は八日乃至それ以後になるものと見られる、然して對支院の機構に就ては現地特務部機關の統合が最難關であるがこれと關聯し問題となつてゐるのは總務長官の椅子で右に就ては軍部側と內閣側との間に種々打合せの結果相當古參の現役陸軍中將(親任待遇とす)をもつてこれに充て其の下に次官の次長(勅任)一名を配してこれを補佐せしめようとする案が有力に擡頭し注目される、尚對支院の名稱に就ては大陸長期建設を內容とする名稱より一部には東亞興發院又は東亞局への改稱が唱へられてゐるが滿洲國をもこれが對象とするかの如き誤解を惹起して、この点についてはなほ再考の餘地が殘されてゐる

中國人の救濟は近衛首相に期待
大公報感動の社說

【香港四日發同盟】日本政府聲明並に近衛首相の演說は國民政府側に相當甚大な影響を與へたものの如く四日大公報は右に關して社說を掲げ蒋政權の一地方政權顚落並に蘇聯容共の事實否認に躍起となつてゐるが一方

近衛首相が日本は中國を亡すに非らずしてこれと協力して東亞の安定を希望してゐるものだと述べてゐるが、この論たるや吾々人を動かし吾々を感動せしめた、近衛首相の地位は今や東亞全局百年の運命を決し得べき重責を負つてゐる、吾人は中國人を悲慘なる狀態より救ふのには近衛首相の努力に待つ所が多いと考へてゐる

と述べてゐるのは注目される

廣東軍と廣西軍
省境で同士討ち

【廣東四日發同盟】十一月一日以來廣東、廣西省境德慶上流の各所で廣東軍と廣西軍が同士討ちをなしてゐるとの情報が沙面の外人筋に傳へられてゐる、即ち去月二十一日皇軍の廣東占領に西江を溯江して潰走した廣東軍と廣東戰に增援のため梧州を發して來援中の廣西軍二箇師が德慶附近で出會ひ殆ど抵抗もなさず廣東を放棄した無氣力を詰りその退却を阻止せんとしたことから同士討となつたもので、この衝突は一日以來各所に行はれてゐると

定例閣議

【東京四日發同盟】四日の定例閣議は午前十一時開會、近衛首相以下各閣僚（池田藏商相缺席）出席、船田法制局長官より議會制度審議會の經過並に對支院官制案の作成について中間的報告あつて午後零時十分散會した

日本公社債引續き昂騰

【ニユーヨーク三日發同盟】ニユーヨーク市場における日本公社債相場は最近引續き昂騰を續け六分半債は八十二弗半、五分半債は六十八弗四分の三其他社債類も好調を廻つてゐるが右に關し仲買商の間に意見を叩くに日本軍の軍事行動は今後休むことなく着々南方に戰果を擴大しつつあるを好感したものと解してゐる

拓相秘書官任命

【東京四日發同盟】拓務省發令
任拓務大臣秘書官（五等）　金子八郎

王實業部長渡日

【南京四日發同盟】維新政府實業部長王子惠氏は來る二十一日東京で開催される日滿支經濟懇談會に出席のため十五日の遞信船で上海を出發することになつた、王部長は會議終了後大阪、福岡に立寄り關西及び北九州の經濟狀態を視察する、共に實業界代表とも懇談を遂げ、更に歸途新京に赴き二十四日同地で開催の經濟懇談會に列席する

州議補缺選擧

【基隆電話】顏欽賢氏の辭任に伴ふ第二區州會議員一名の補缺選擧は十一月二十五日行はれる事に州報を以て告示されたが選女選擧の際土差錯氏は山內氏と同點であつたが年若の爲め落選した關係があり當然立候補するものと思はれるが其の他は形勢觀望中である、因に市會議員は二十八名中林准三氏轉出により一名缺員であると

人事

▲今川專賣局長　三日[illegible]

胃の代りをする　イさやか（胃爽）
新發賣の胃腸藥

西洋人の腸と東洋人の腸とは違ふ

神樣はこの樣に區別して我々の身體をつくつたのであるから日常食は自ら違はねばならぬ筈

昔の東洋人は全く菜食を主とした食物で生活して居り、たまに魚食をとる位な程度であつたから現代人に比べると非常に長命でありました。ところが時代の變遷と共に西洋文化が移入せられて菜食を主とした東洋人にも漸次肉食が多くなり、今日では日常食物は相當にシツコイものとなつて居ります。今日東洋人に胃腸病患者が多くなつたと云ふのは胃腸の組織の相違を無視して西洋人の眞似をした故であります。

肉食と云ふものは只單に胃腸を害するばかりでなく、その不消化老廢物は遂には腦溢血とか動脈硬化症と云つた命とりの病氣の原因ともなる怖さをもつてゐます。

肉食の害は斯うして防げ

こんな理由で我々が胃腸の治療に服する胃腸藥も昔の樣な澱粉の消化を果す酵母劑や重曹主劑のものでは何の役にもたゝない時代となつて居ります。現代人の胃腸藥は現代人の食物を考へたもの、即ち澱粉は勿論のこと肉食の害を除く爲めに、この要素たる脂肪、蛋白質をも充分に消化し、これを體內へ榮養分として吸收させる胃腸藥を今日では要求してゐるのであります。

肉食者もこれで安心

時代の要求は遂に製藥特許パパインとアスペルギルスオリゼルコーン他數種の藥品を適當に配劑した新胃腸藥イさやかの誕生となつた譯であります。この新胃腸藥イさやかの藥效は恰も木炭と硫黃、硝石の適當配合である偉力ある彈丸が出來る樣に、澱粉、脂肪、蛋白の強力消化と吸收作用を發揮み、且つ鎭胃痛、整腸を果します。

大木病院長醫學博士大木文雄先生、慶應義塾大學醫學部教授醫學博士川八郎博士等各方面の學者が揃つて藥效の素晴らしさを賞讚推奬せられて居るのをみてもイさやかの胃腸藥効力が如何に優いか知れます。

未だ新發見早々で宣傳が十分でないのに各方面で賞揚せられて評判がよいのも、服めばすぐ効果がわかるからであります。早速試して見て下さい。

拜啓　私は若い時から肉類の樣な脂肪分を好んで戴きますので、身體が丈夫なせいか、藥も服まず醫者にも掛らずに來ましたが、最近年を取つたせいか、肉食やしつこい物を戴くとすぐ胸がつかへたり胃が痛んだりしてその上便秘を起しますので、食慾が進まぬせいかめつきりやつれて衰弱したので色々の藥を服んで見ましたが、餘りはつきりせず困つて居りました處知人の奬めに依りまして貴社の「イさやか」を服用してから胃の痛みは無くなり胸もすき便通も大變よくなりまして食慾も消み此頃では安心して、しつこい物でも何んでも若い者同樣に戴いて居ります。全く「イさやか」の御蔭にて日々の食事を樂んで戴いて居ります。右御禮まで人樣にもお奬めして此の喜びを御頒けする譯です。

服用の効能
●胃痛、胃弱の方はこれを快癒にし丈夫にします
●慢性、急性の下痢もすぐ治り、整腸し健康な腸にします
●胃腸病者が肉でも飯でもどんな食物でも食べ下すから胃腸を治し其の上、消化吸收を充分に果しますから
●疲れ知らずの精力的な身體になる・やせた人はどんどん肥る
●弱い人は見違へて丈夫になる・便には惡臭がなくなる
●血色をよくする・ニキビ吹出物がなくなる
●食べ過ぎ、飲み過ぎを忽ちに快適にします

各有名藥店にあり。萬一品切れの節は直接本舖が文藝春秋社宛に定價に送料實費二十七錢を添えて御申越下さい。
◆定價　三十錢・一圓・二圓五十錢◆
製造元　東京市四谷區內藤町一番地　イさやか製藥株式會社　振替東京八六七五七番

基隆　基隆藥局
臺北　東西藥房
〃　太和堂
〃　廣生堂
〃　山陽堂
新竹　新原泰生堂
臺中　丸三大藥房
嘉義　丸三藥房
臺南　三輪養元堂
イロハ順

長期の藥店に品切れの節は右記の藥店に取寄方を御申付け下さい。

東臺電創立事務進み 愈よ創立委員會へ

七年後は廿七萬キロを開發

創立途上にある東台灣電力會社の發起人會は過日東京に於て開催されたが、その席上に於て昭和二十年現在の各社の所要電力量即ち同年迄に開發すべき電力量は大たい左の如く決定した

日本アルミ	八万三千キロ（うち二万九千キロは許可濟）
[illegible]	七千五百キロ
東邦金屬	一万キロ
朝鮮化學工業	十万キロ
タロコ電化	七万キロ
合計	二十七万五百キロ

なほ、創立當初の資本金は三千萬圓程度に決定する模様であり、同發起人會の結果來る六日いよく創立委員會を開催することに略決定した由である

新年度の對米價方針

最高据置、最低は大幅引上

差當り賣却米の身代り買はやらぬ

最近米價は頑強な商狀を呈し銘柄によつては最高價格を突破するものも續出し、今後の米價は樂觀を許さず農林當局の對策は注目せられてゐるが、農林省では之に對し大體左の如き方針を把持して進むこととなつた模様である

一、昭和十四米穀年度（十一月一日以降）の米價最高價格決定の基礎たる物價指數は昨年に比し一割方上昇を豫想せられ、最高價格は當然引上げらるべきであるが、併し農林省では政府の物價抑制の方針に從ひ、現行最高價格据置の方針を堅持してゐることは、さきに有馬農相も聲明した通りである、他の基準となる家計米價に就ては内閣統計局調査の結果如何がまだ判明しないが農林當局は目下の所、最高價格据置方針貫徹のため現行米穀統制法の改正を必要と見てゐない

一、十四年度の標準最低價格は生産力維持増進の建前から生産費昂騰の事情に鑑み大幅引上げを斷行する方針

一、十月二十六日賣却決定の政府所有米三十四万五千石の身代米買上げに就ては米價高の今日直に之を行ふ時は米價高を一層刺戟する虞れがあり、農林當局では米穀統制法施行令第十四條第二項の規定に基づき市場における平均價格が標準最高價格を突破する虞れある場合は新米出廻期といへども買入を行はなくてよいものと見てゐる、從つて目下のところ差當り買入を行ふ必要はないと見て新米の出廻を待つてゐる狀態である

一、今十一月より來年一月までの三ケ月間は新米出廻期でこの期間の管外移出高は一ケ年移出總額の三割八分を占め、而も此の期間の米價は換金を急ぐ米作小農の享受するところであるから農林當局としても差當つて積極的に買入を行ふ必要はないと見てゐる、何れにせよ十一月一日の米穀現在高および十月三十日現在の第二回收穫豫想發表せられるからそれにより今米穀年度の需給關係の見透しを得るわけであるが、農林當局は最近の米價高に對しては目下その推移を靜觀中である

石炭の移出統制

組合を強化の上やらす方針

明年の石油は割當增加せん 玉手鑛務課長歸來談

玉手府鑛務課長は商工省に於て去る二十日より一週間に亘つて開催された内外地燃料會議に出席、三日空路歸任したが四日左の如く語つた

内外地燃料會議には燃料局、企畫院、拓務、陸海軍、大藏の各省並に朝鮮、滿洲、樺太、南洋等外地より關係官多數出席の下に石油及び石炭の昭和十四年度内外地需給割當につき協議した

石炭 來年度は内地及び中支が臺灣の石炭の供給を期待するところ大であるが島内消費增加の折柄移出については今年分よりは多少減ることとならうが今回の協議會で確定せる數量だけは責任を以て移出することとならう、何れにしても此の際移出を統制するため業者の統制を行ふ必要があり燃料局よりもこの點要望されるところがあつた、殖産局としても炭商組合の強化については既に計畫中であるがこの際促進を圖り同組合をして移出統制をなさしめたいと考へてゐる

石油 臺灣は今年七月一日より實施された石油消費規正を誠意を以て正確に履行してゐるが此のことについては非常に好評を受けた、來年度に於ては臺灣の交通產業の特殊事情に基いて必要とする相當額を割當增加されさう

その他 各種鑛山資材（鐵材等）の供給等についても打合せを遂げた

船車不圓滑の爲め 北部に洋灰缺乏

小賣値の狂騰は暴利

本月中頃には多少緩和せん

淺野セメント會社は高雄に第一、第二の兩工場を持つてゐるが、此の第一工場は二十一年前に創設、第二工場は昭和五年に創設したもので、前者は石灰燒成法、後者は新式の原石燒成法により製造してゐたが第一工場は久しく休業中の所第二工場同樣原石燒成法に改造し、中川本社技術部長立會ひの上十月五日より操業を開始した、斯くて兩工場共運轉することになつたので、今後の生産能力はフルに動くとして第一工場十二万樽、第二工場十五万樽計二十七万樽に上り島内の需要を昨年の實績通り三千万樽としてその大部分を供給し得るわけであるが、何分セメントは時局下に於ける不急品として聯合會の協定により六割六分の高率操短をやつてゐるので、高雄の第一工場を改造再開した結果として從來淺野の手で内地から補給的に移入してゐた淺野、日本兩セメントの移入を減少して島内での增産數量だけ減額しなければならぬことになつてゐる、而して淺野系以外の移入セメントは聯合會加盟の分だけでも三菱（代理店出光）宇部（杉原）小野田（二葉）三菱（杉原）等があり、又加盟以外のものでは小野田、東洋（三井）日本（二葉）等多數に上り、成程迄の小野田とも殆ど協調が保たれてゐるやうであり島産と移入とは先づ半々の割りであつたが、最近[illegible]

十一月中の 新糖積出豫想

六十三萬擔、全部高雄積 十二月は二百七十一萬擔

【高雄電話】高雄州合同[illegible]調査によれば十一月中の各社新糖積出數量は六十四万擔と豫想され[illegible]で十二月には高雄積二百三十七万擔、基隆積三十三万擔、[illegible]計二百七十一万[illegible]

繁忙期に處する 荷主懇談會

十五日臺北で開催に決定

繁忙期輸送の万全を期する各目的とする鐵道部主催の荷主懇談會は來る十五日午前十時から臺北市公會堂に於て開催されることに決定した、今年は未曾有の輸送難が豫想されてゐる折からこの懇談會の成果は頗る注目されてゐる、出席者は

松本（鐵道部運輸課長）黑田（新高鐵道課長）鐵道部[illegible]長、松野（米穀課長）加島（商工課技師）山下（三井物產）松本（三菱商事）三宅（臺灣製糖業者）松本（新高）山本（三共）安田（代理店出席）吉田（杉原）出（杉原）竹林（同業者）[illegible]（丸一）杉本（臺灣運輸）各製糖會社代表者

等關係各方面を網羅しており主催者側よりは鐵道部長、市米商務、丸岡運輸、[illegible]課長以下運輸課長から臨時陸[illegible]長、今野臺北倉庫課長其の他係員が出席の豫定である、議題のうち鐵道部提案のものは

一、鐵道の輸送計畫の說明
一、砂糖輸出貨の詰詰
一、製糖工場附近に貨車增設の件
一、石炭輸入計畫
一、移出米共同荷役

其他關係、[illegible]に可成り[illegible]されることになつてゐる

正市の買占には 斷乎鐵槌を下さん

商工課當局は强硬方針

正市の一期丸糯は茲數日來屏東米穀倉庫が主となり[illegible]買方の買頭り奏功して相場に乘じ買方の買頭り奏功して相場は近年の新高値を示現したが之に對し屏東の如く正市では三日の評議員會で受渡場所を產地各驛に於ても許す事との決定をなし不當なる買占を抑壓する策を講じるに至つたが、市場の監督官廳たる府商工課では戰時體制下の間隙に乘じて斯る行爲であるとなし市場の推移を注視してゐるが更に買方の策動が激化した場合には丸糯の立會停止を命じてその反省を求め同銘柄に至らぬ場合は最高値の制定を命じ、更に不穩の情勢に立至らば斷乎市場組合解散の鐵槌を以て臨むものと見られてゐる

高雄州下の 新蓬萊初檢査

八日屏東にて

【高雄電話】高雄州一期蓬萊米は早場の名に背き前年より一週間遲れて八日午前十時より屏東にて初檢査を行ふ事となつた、屏東郡産にして數量は三車の豫定である

蓬萊反落ァト引返す

休日明けの正市蓬萊は出廻增と期米安、丸糯反落につれ期間は當限十二円〇七錢と四丁安に寄り〇五錢迄押し、中限十一円八十六錢、先八十六錢と寄り八十三錢のところ安を附けたが、中場當限納會立會に入つて賣方の渡米用意なかりしため買外しに出るもの多く〇八錢と寄り前上げて十六錢の新高値を見せ十四錢と納會、受渡高は七車であつた、中、先限は二三丁高と なり、後場では期米高に當落平ら中九十一錢、先八十九錢と更に二三丁強伸して打とめた

北部の 一期籾強調

丸糯は百圓示現

期米高、職捷入氣、正市の買占等の強材料に出廻激増も利かず北部一期籾は强調で四日は現物千斤當り新丸糯籾百円、新蓬萊八十二円新在來七十七円を唱へてゐた

買占派が再策動 丸糯は又復反撥

仕手戰、愈よ激化

休日明の正米市場は天候良好と桃園、中壢地方の出廻り激增期米軟調を入れて朝鮮は軟弱で丸糯は出廻り一万袋を傳へられて產地筋賣と買占派だる三六、振錢、躍商等の沈默に小甘く十一月二十五日限は十四円〇一錢と休日前に比し十丁安に寄り十一月五日限は十三円九十七錢と三丁安同十五日限九十八錢と五丁安に寄付いたが、中頃では買占派の再策動に買煽られ限共七十万反撥、後場では買方買手緩めぬのと期米反撥につれ十一月二十五日限十四円十五錢、一月五日限〇六錢同十日限〇九錢同十五日限〇三錢と何れも更に三丁方續伸した、強氣筋側には買先は産業組合筋、買方勢の保存米倉庫に賣付けたるは買占派に[illegible]期米の後勢を認めるとの觀測頭を取たことに對しては[illegible]など觀合へてゐるが、之に對し買方は天候が良好なので出廻りは増加の一途を辿るべく買占派は表面弱含りを主つても內實の買方[illegible]ところ買占の出るのを待つに出でんとして居り相場が下ろ行けば[illegible]立てるものと見られてゐる、[illegible]戰が一段と深刻化するものと見られてゐる

島内商況

臺灣正米市場後場

	當	中	先
▲一期蓬萊	落	二、〇七	一、八六
	不申	二、七〇	一、六九
▲一期丸糯	[illegible]	[illegible]	[illegible]

臺灣正米公定相場

▲一期蓬萊 不申

臺北籾現物相場

[illegible]

臺米現物相場

[illegible]

溪州製糖は大增産

暴風被害なく歩留良好 優に八十三萬擔に上る

臺中州北斗郡では事變以來一般農民の國策的農産物たる蔗作に邁進するもの多く、蔗作面積は急激な增加を來してゐるが、溪州製糖所の如きは十二年期蔗作面積五十八億七千九百万斤、本年は四億九千万斤、擔にして八十万擔と云ふ盛況を示し、製糖開始以來のレコード破りの好成績を示し、製糖期間も例年に比し一ケ月長く、期日を早めて去る十一月一日正午より壓搾を開始したが、本年は昨年十月の如き暴風被害もなく甘蔗の發育順調にして製糖開始早きに拘はらず、歩留成績は前期の開始當時よりも良く從つて溪糖當局にも相當彈力性あるものと樂觀されてゐる

彰化商議の例會

彰化商工會議所では六日午前八時より市會議室で議員例會を開催するが協議事項は左の通り

一、經濟警察懇談會開催の件
二、商工振興座談會開催の件
三、年末大賣出施行の件

尚當夜は許江瑞參事の中南支方面視察談がある苦

一期蓬萊米 移出案外旺盛

去一日基隆出帆の浦舍丸は東京名古屋行一期蓬萊三三五、四八三袋と一期丸糯二四三袋を二日出帆同大和丸は阪神行新一期蓬萊二六、四五六袋、一期丸糯一九二袋を、一期蓬萊八、八五九袋と出帆千光丸は東京名古屋行一期蓬萊二八、八六一袋を積載つた、尚十月二十七日發の香港丸で白米一二…

島內の需給關係は船舶及び貨車の不足に禍され頗る円滑を缺き殊に臺北方面は極度に拂底を告げ甚だしきは臺北倉庫渡し一袋一円〇六錢、之に諸掛を加へて臺北倉庫渡し一円十九錢の相場であるものが小賣値で一円五十錢若しきは一円七十錢を吹かけるといふ有様でコークスの例からしても正に經濟警察の活動を要するところまで來てゐるが、右のやうな突飛値は獨り臺北のみに限られず宮て臺中にて一袋二円で取引され高雄から臺中までトラツクで運んで來ても引合つたといふ例があるが、退ツ引ならぬ需要に對し斯る狂態を演ずることがあつても商工省の認可を經た指導價格に對し二割以上の高値は明かに暴利であると云ひ得るので、消費者間には可なり非難の聲が高まつてゐるのは事實である、目下高雄の淺野工場には五十キロ入十万袋、即ち五千噸のストツクがあるが貨車繰り不円滑の爲め積出しが出來ないので、一方内地から同系の日本セメント十万袋、五千噸を移入することになり本月十日頃迄に入港する答であるからその後はカスレも多少緩和するものと見られてゐる

臺灣茶の輸移出

包種、烏龍は良好

今一息で昨年の記錄突破

臺灣茶商公會調査による十月中の臺灣茶輸移出數量は左の如く總計で輸出二百六十八万三千斤、移出二十一万四千斤合計二百八十九万七千斤にして前年同月に比し輸出五十七万六千斤增、移出四万四千斤減、合計四十六万六千斤增を示した、一月以降累計は輸出一千四百二十三万一千斤、移出百九十六万五千斤にして前年同月に比し輸出三十二万一千斤增を示し合計は僅かに三万五千斤減となり昨年の記錄突破にも今一息で前年に追加を見る迄まで漕付けた、斯く好成績を示したのは十月中に烏龍茶が北米に八十五万、包種茶が南洋方面に二十二万五千斤輸出されて前年同月より增加せるためと、包種茶の輸出が引續き良好であつたこと、紅茶も向も取引開始されたこと、北支が英本國、埃及等へ輸出增を見ること等が擧げられる、紅茶は依然不振で主に北米、英本國、和蘭等向け激減してゐるが滿洲、獨逸向は激増してゐる、之が輸出月別に見ると左の通りである

昭和十三年十月中 臺灣茶輸移出數量

（單位千斤以下省略）

[illegible]

十月中の 朝鮮移出米

【東京四日發同盟】拓務省發表、十月中の朝鮮に於ける移出米數量は二十九万七千石で前年同期に比し十九万七千石の減、尚一月以降の累計は千六十八万石である

鳳罐冬物製造開始

鳳梨合同鳳梨株式會社の臺中州南投工場では十一月一日より冬期の製罐を開始したが、本期の製造豫定數量は[illegible]である

[illegible]…比し七百万箱の減である

一期蓬萊米 移出米

新一期蓬萊	一九三、五三四
一期蓬萊	六、三三〇
同丸糯	三三、七二〇
同在來米	一六、六五七
同丸糯米	二六〇、一四二

内外商況欄 （四日）

最高價格据置に 下放れアト引戻す

米期

堂島米況前場

【大阪四日發同盟】新米最高公定價格は引上げない旨を言明され期限據置を確認するものと見られ九月限は大豫想で賣方跡付あり安く當限は利喰賣り三十六円十六錢と十三丁安に寄付き以後期、中限四、五錢と刻み込んだがアト期近の引返しにデリく強上げ結局十四錢と高値を繕る

堂島米況後場

【大阪四日發同盟】東京强氣に後場も前場存在し期近に保合ひ中ながら先きに中限高と共に二十錢まで買上げられ結局十九錢と引けた

堂島兩建控除保合

當限	四六、九〇〇石	賣方小河以下九店 買方鳴尾以下十六店
中限	五七、七〇〇石	賣方小河以下十二店 買方鳴尾以下十二店
先限	一七、七〇〇石	賣方田中龍以下十店 買方飯田以下十店

本日出來高二九、四〇〇石

堂島雜觀

【大阪四日發本社特電】北浚は最高價格据置で思惑の荒かつた期近限を下やされ最高値を示した一面が引揚げを來し、期近は期高の所から崩れ出した、農林省としては最低價格は國策に沿ふ爲め引上げないと云ふのである▲それに又先般拂下げた米の身替米は米價高の今日急いで買替へる必要はない事はチヤンと規定があるのだから確かに新米の出廻りを待てばいいといふのである▲然し引上げないと云つても十月限の樣に最高價格を突破した場合押へると云ふ意味でなく唯だ標準となるべき價格を引上げないと言ふのであるから、その他價格が引上げられて日本産業の發展に依る當局では最高價格の共通たる物價指數は昨年に比し一割方上昇と豫想されてゐるので、新最高價格は引上るべきである

米界餘聞

あるが、政府は從來通り現行最高價格を引上げないと言明されても価据置方針を堅持するものと見られ久賀株へ期限の利喰ひ新規の下放れこれにつれて先限の利喰ひ賣込で下放れに下げアト期近の買戻りにデリく引戻し中強い買物があつた

【大阪四日發本社特電】當地に於ける受渡米は三千六円五、六十錢で約三千石の豫定が行はれた模樣である、正米筋は意外の高納會に持米を渡したその持米を買戻してゐると▲新米の出廻り大遲延した朝鮮も漸く全面的に出廻りを見せて來た同時に新米の買物も增加の傾向である即ち角フ銀四等三十六円二十五錢の十日渡から

株式

增稅懸念も加はり 新東始め氣迷不味

兜町前場況

【東京四日發同盟】注目されてゐた政府の聲明は大陸經營を主體とする程度であるが新支那建設の大業を將來へてゐることと了今後一段の統制強化或は增稅等の懸念ある爲め一般に氣迷ひ入氣を脫し揚ず新東の株價も[illegible]期ち始め其他の諸株も總じて方しからぬ成行を示した

兜町後場況

【東京四日發同盟】新支那建設に伴ふ增稅懸念或は統制強化の不安で朝來不勢を示せる氣先へ更にアメリカの對日ボイコツト說を傳へ一段と嫌氣を濃厚ならしめその他諸株も總體に不味な成行を示した

東京短期後場

[illegible]

東京長期後場

[illegible]

大阪短期後場

[illegible]

大阪長期後場

[illegible]

財界 株界

【東京四日發本社特電】圖過を呑んで待候してゐた政府の重大聲明は大體市場の豫想通りで、つたが長期建設の根本方針…[illegible]

後の問題として殘されて居るので將來の市場は三すくみの形である▲國際情勢も知々微妙でこの方面にも警戒が拂はれ市場の惱みは次次と盡に限りないのである▲池田藏商相の声明中に國民はこの際負擔の輕減を望むべき時期ではないと考へますと言ふあるところを仄めかして居たが一部で旺んに要望して居る配當課稅四割控除復歸等はとんでもない讒言になつて來た▲市場にもこの事について大分期待する向きも居たがこんな連中は失望的歎息を漏らして居る事であらう▲池田藏相としては從來增稅案に就ては生產力擴充を阻害すると云ふ理由で消極的態度をとつて居たが最早や客觀的情勢が共れを許さなくなつた樣だ、增稅については曖々論ぜられて居る事であつて今更市場としても驚く事はないが唯問題はその額が二億か五億か將又十億か更に角此の点が判然して來る迄は向相當な時間が掛らう▲街の某君曰く愈々長期建設に向つて吾々も褌を締め直さねばならなくなつた今日の情勢から推して增稅は不可避な問題となつて來た樣であるが增稅を行ふならば是非この際稅負擔の不均衡を是正して貰ひたい▲時局產業の樣に好影響を受けて臨時所得の增加する諸株がある一面この反對に惡影響を蒙つて居る、跛行的見地から所得の增加して居る方面に增稅を行ふべきであるが何れにしても株界に及ぼす影響は少くなからうと語つて居た▲新東も百五十円台の新甫からけふ後場にかけてマバラの嫌氣投賣出四十七円六の安値に引けたが他の一般諸株も特殊な事情持の株目錢に材料を持つ

砂糖

增稅說擡頭に急騰

【大阪四日發本社特電】消費稅增徵說が有力に擡頭し展開氣配上り外糖高もあり一丁乃至七丁高と寄りアトも一齊に上伸し納會引けとなる
【現物】【大阪四日發本社特電】分蜜は消費稅增徵見越しの思惑買にて四、五錢と高し、耕地白砂糖は品切れ見込に指車をかけ飛上る

大阪砂糖清算後場

東京期米後場

大阪期米後場

神戶期米後場

穀肥

神戶豆粕後場

神戶穀肥相場

下關麥粉相場

大連特產前場

【大連四日發同盟】大豆は歐洲與地で手勢に寄付下放れアト形商筋の買と々バラ筋の追撃に反騰したが引際海地筋の買に押され再軟化豆粕は閑散軟調豆油は油房筋の賣物多く軟調を示した

大連特產前場

大連特算後場

絲況

大阪綿絲後場

大阪棉花後場

大阪人絹後場

橫濱生絲後場

大阪重要商品

神戶ゴム現物	六〇八厘
ス・フ入木綿文印現物	不明
モスB一現物	二七〇厘
人絹織平地	二八厘
人絹帝人C	九〇円〇〇錢
絹紡糸二銘	四一〇円〇〇錢
ネル九〇年地	不明
綿紡新現物	八円一五錢
綿紡米物	一二〇円〇〇錢
電氣銅現(水曜物)	一二〇八円五〇錢
鋼板一分	三四六円〇〇錢
鉄線第一番	九〇円〇〇錢
平板	一四円二八錢
浪板亞鉛引	一四円二五錢
揮發油	七四円四八錢
木材米松大角	一四円二七錢
曹達灰(內國)	二二円五〇錢
毛糸ZC	三三円一七錢
北海小豆新三	二三円〇〇錢

東西南北

[illegible]て居るものは別として一般に面白くない情勢であつた▲先づ當分は國內製業が出揃ふ迄強氣とともに腰が入れられずこんな調子が暫く主體を續けるより仕方あるまい

台北の老舖として四十餘年の歷史を有する株式會社盛進商行が今度小賣部を廢止することとなり目下殘品處分賣りをやつてゐるが、之については普通商店と異る特殊事情があるやうだ▲それは四、五年前に社長の中辻喜次郎氏が小賣部廢止を決意した時に始まる、恰度年末大賣出しを前にしての小賣部廢止、手持品處分賣とあつては一般商店に及ぼす影響も尠くなからうといふので賣出會開始迄を代表して村崎長利、近藤勝次郎の兩氏が中辻老を訪問、懇願力說して小賣部廢止を思止つてもらつたものだ▲そこで店の若い連中は親父さんの力を見直して、そのうち大きなデパートでも設けてもらへるものと思ひ、それを樂しみに納品部の黑字で小賣部の赤字を補填し更に角營業を續けて來たのである▲ところが中辻老としては云ふに云はれぬ苦衷があつた、即ち進むか退くかの二途しかない、として進むは易いが、老は台北實業會の顧問會又は總會長として會の主事を思ふと何ふしても西商店の事を思ふと市內小賣業のデパートをつくるわけに行かない、進むか退くかの惱みが四年間も續いた擧句逐に今度の小賣部廢止となつたものである▲併し小賣部が廢止となつても重役や店員には失業者が出ないさうだ、といふのは本町一丁目にある納品部は肥料、絹布、毛織物、木材、金物其他の卸しや納品で益々忙しく今迄の店舖では狹い位であるから近く小賣部の跡へ移轉することになり、その跡は古河電工が讓り受けて十二月初頃までには移轉することになつてゐる▲盛進の取締役支配人で納品部を經營して來た園部政二君は今後小賣部の店員をも包擁して卸しと納品の方に一層力を入れる、又取締役で專ら不動產部を擔當し小賣部の監督をしてゐた商倉松治郎君は今後も取締役として不動產部を擔當することに変りはない▲中辻老に當つてみると『イヤ此の年をして金儲けでもあるまい、棺桶の中まで持つて行くわけに行くまいからネ』と案外悟入して了つたが、盛進支配人は『若い者の氣持を察し乍らもデパート進出も出來ない親父さんの苦衷を察して頂きたい』と感慨深

注目期待株

臺灣拓殖株 朝鮮產金株 三ツ澤鋼株 日本金鑛株 日產化學株 中央石油株 全羅鑛業株 日本精工株 末廣鑄鐵株 日本ニツケル株 筑豐合同炭

手堅い投資は皆樣の御安全時に分配金付をなし年二步の利廻りをたのしみに低利時代の補足をいたしませう

台北市兒玉町三丁目 明石株式店 電七二四五番

第十五回 十一月六日・七日・八日 秋の京選會

新設案により面目を一新したる京選會中にも

本場大島紬 本場絹大島
本場結城縮 結城多摩御召
西陣上代紬 西陣ほまれ紬

等の賀沢御衣な新柄は、現代日本の御婦人に最もふさはしきもの。御忙がしき中何卒御く時間を御拜借願ひたう存じます。

京選會第十五回記念として……
お福伴用疋田三丈友禪ー特價提供

京選會協賛
錦紗八掛（一丈物） 金貳圓五拾錢
會期中に限り 勝手ながら御一人樣一反限り……

台北市本町 福田呉服店 電話二一五四番・二二〇一四番

無敵の皇軍 無双の忠勇 絶体に防腐剤を含みません 銘酒 忠勇 灘 若林醸 (株式會社) 桑田商店

第拾四回決算公告 自昭和十三年四月一日 至昭和十三年九月三十日 資產ノ部 負債ノ部 [illegible]
蘇澳水產株式會社

本日牛肉デー 內地肉各等一割引 三十五錢 京町電二六四九番・二六四九番 鳥伊

本日割引デー 神戶肉各等一割引 三十五錢 神戶肉移入元本町 三谷軒 電話八八四番

電話の御用金融 土地と家屋 商品券と債券 讓り店 … 臺北唯一の仲介機關 旭屋

名產 貝羊羹とメロー は京町通 かるた屋

軍人會に竹腰の國防服

臺灣出帆 大阪商船 … 臺灣出帆 近海郵船 … 辰馬汽船 出帆 … 大連汽船 出帆 … 丸一組

子供欄

少年、少女らの 科＝外＝讀＝本
教科書と連絡ある 變つたおはなし

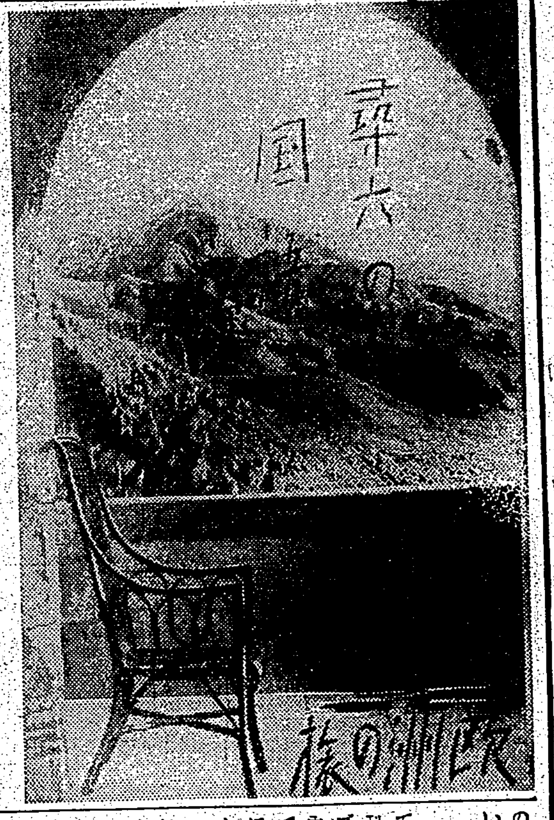

尋六のみなさん、いよいよ元氣に滿ちた第二學期も大分進んで來ましたね。そして、今度新しく出來た國語の敎科書卷十二に入つて來たでせう、只今では全國の小學校では學級は殆ど同じ程度で進んでゐるので、みなさんがこの新聞を讀まれる頃には第六課か第六課あたりを學ばれることでせう

さて、皆さん、もつと進むと第十八課に「歐洲めぐり」といふ記事が出てゐるのをごぞんじですね

この間、ドイツとの國境問題でチェッコスロヴアキヤを中心として、いろいろの外交問題が渦を卷いてゐますが、それはそれとして、今日の知識として「歐洲めぐり」の記事はみなさんに世界の有樣を知らせるものとしていいものだとおもひます

敎科書の記事では、最初にロンドンの有樣を述べ、パリー、それからイタリヤ、最後にベルリンの話が紹介してありますね、しかしここでは、課外讀本ですから、順序を取りかへてドイツの話から述べて行きませう、近頃のドイツはどんな有樣か、この間、大正大學敎授[illegible]先生は、新興ナチスを視察されて歸られ、いろいろお土産話がありましたので、その中の敎科書に無い一つ二つを御紹介いたしませう

現在のドイツは未だにかの歐洲大戰の禍を蒙つてゐるので、一日も早く完全に生れ代つた國として世界に飛躍したいと願つてゐます。そして、着々としてその實を擧げてゐることは皆さん御承知のことと思ひますが、まづ、第一に國家經濟の富を助長させなければならないといふので、種々のことが行はれてゐますが、これもその一つ――例へば、鐵道にしても四等車を連結させてゐますが、病人以外の人は、殆ど四等車に乘り上等の車には外國人を乘せるやうにしてゐます、國内では金を使はず、外國人にお金を多く支拂はせるやうにして、自分の國の借金を一日も早く無くさうと努力してゐるほどです、一事が萬事で、かうした氣持が、國民全體を緊張させ、緊張を飽る因となつてゐるのは外國から行つた人には殊に目につくさうです

また、ドイツは昔から醫學の國と呼ばれたほどで、衛生思想がよく行き渡つてゐるために、公園なども、地面の清潔は實に綺麗なので、勿論紙くずなどは探したくても見當らぬさうです、これは皆さんも大いに學ぶべき點で、とかく公園となると、だらしなくなり、不用の紙切や古新聞などをその邊に放り出したり、キャラメルの空箱を考へなしに捨てたりしますが公衆道德、公衆衛生の立場から是非かうした點は愼んでいただきたいものです、近頃公園にはどこへ行つても層入が設けてありますから、これに捨てることを實行して下さい

ドイツには「ラインの護り」といふ歌があります、ラインの流れは世界に名高いもので、兩岸の景色の美しいことと、その昔、丁度日本の大名のやうな人達が住んでゐた城趾が未だにあちらこちらに殘つてゐて、これに夕陽に照り映く有樣は何ともいへぬ趣があるといはれてゐます、このライン河の風景が、我國の木曾川、殊に犬山城附近の樣子にそつくりだといふので、木曾川のことを「日本ライン」と形容することもあります、これは今は逝くなつたが、志賀重昂といふ地理學者がいひはじめた言葉です

さて、皆さん、國語の敎科書を開いてごらんなさい、殊にロンドンの市中の有樣が記してありますね、街路が綺麗であるといふことはたしかに名物の一つに違ひありませんが、ここにおもしろい話をお傳へいたしませう

世の中には慌てる人も相當にゐるやうです、これは一種の癖であり、惡い性分で、敎育の程度とか文化人であるか否かなどといふこととは全く別問題です、ロンドンの街は汚れもなく美しいが、そして、交通道德といふことについてはなかなかよく守られてゐるのですが、やはり慌てる人はどこにも居ると見えます、まことに一瞬の不注意一生の大怪我の壁への通りの交叉點で赤信號が出てゐるのに、往來へ飛び出し、電車線路に片足おいて來たりすることはどこの國にもあることと見えます、そこでいつぞや、ロンドンの交通事故防止の仕事に携はつてゐる人達は、何とかして、不注意に依る事故を防ぎたいものだと、犬を應用することにしました

まづ、二匹の犬を十分に訓練して、赤信號は止れ、青信號は進めであることをよく腦へ込みました、犬もなかなか利口なのを選んだと見えて、これをよく覺えました

そこで、係の人は二匹の犬をロンドン市のまん中に連れ出して、別に號令もかけず、そのままで信號に從つて交叉點を横切る實況を市中の人々に實見させたことがあります、犬でさへこれほど交通規則をよく守るのだから人間たるもの、通勤時、公衆道德をよく守らねばならぬといふことを、この際に依つて知らしめたのでありました、この話は寫眞入りでロンドンタイムスといふ新聞の附錄に掲げられたことがありました

話は變りますが、テームス河（これを英國人はテムズと發音します）はパリーのセーヌの流れと同じやうに、また、東京の隅田川のやうに、街の樣子に一つの變化を添へる眺めですが、ここでは毎年、ケンブリッヂとオックスフォードといふ二つの大學のボートレースが行はれるので有名です、これが世界のボートレースの元祖で、その歷史はなかなか古いのです

敎科書には省いてある話で加へておいて戴きたいことは、大英百科全書「エンサイクロピディア・ブリタニカ」といふ非常に大きな内容の整つた百科辭典が發行されてゐることです、これは何年目かに一度づつ改版されて世界に讀者を持つてゐる立派な辭典ですが、一冊づつ出來た順に配本するのではなく、全部完全に揃ふまでは配本しないといふので有名になつてゐます

皆さんはこれまで敎科書で、蒸氣機關車を應用した車輛、即ち汽車――をこの國のジョージ・スチブンソンといふ人が發明したものであることを學んだことがあるでせう、スチブンソンは石炭山に働く工夫の子でしたが、貧乏の間にも、勉強を怠りなくつづけてあれほどの立派な發明を完成し、文明の父と仰がれた人です、とにかくかういふ人物を出した國だけあつて、鐵道の事業の進步發達にはすぐれた點がたくさんあります、世界の鐵道物語を試みるならば、發着時間の正確といふ點では日本が世界一ですが、速力の世界一はこの國です、これらの交通物語についてはまたの機會に讓るとして次にうつりませう

さて、今度はパリーの番です、

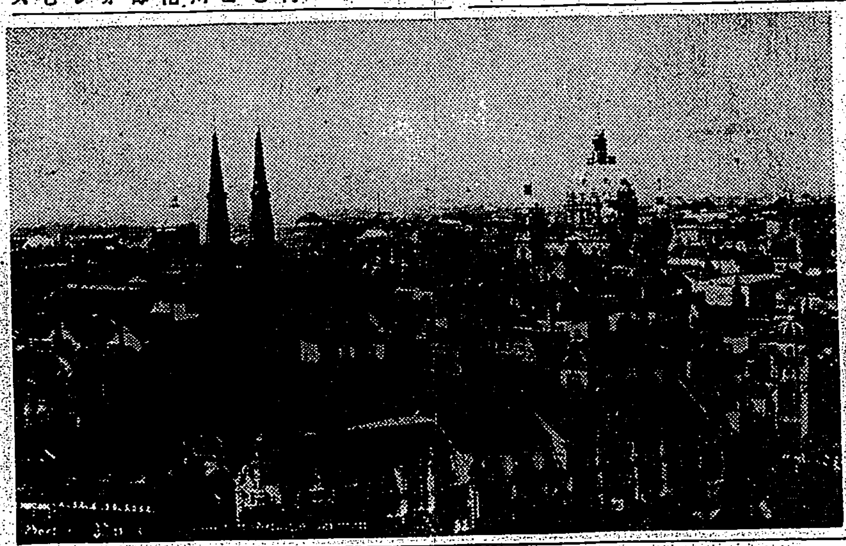
最近のベルリン市街

敎科書を開くと、有名なナポレオンの凱旋門の寫眞が掲げてありますね、この邊りは千匹車輛のやうに大きな綺麗な通りが集まつてゐる點で變つた街の景色を現はしてゐます、そして、美術の國の名に背かず、マロニエの並木道のすばらしさ、セーヌの流れはこれに一段の趣を添へてゐます

パリー名物には有名なエッフェル塔があります、これはエッフェルといふ工學家がパリー大博覽會の呼物にするために作つたもので一八八九年三月に出來上つたものです、高さは三百メートル、四本の鐵の柱を一隅から立てて、てつぺんの中央で一本の柱に合せたものです

この塔の上部には、氣象觀測室を設け、また、探照燈をつけてゐます、なほ、この塔を上下するためには、エレベーターも設けられてゐます、世界に名高い鐵の塔、これを作るために、七千噸の鐵材を使つたさうです、また、費用は當時物價が今日に比べて安かつたので、今から思ふほどはかかつてゐないやうです、それでも日本のお金にして二百五十萬円ほどかかつたさうです

今度はイタリヤに移りませう、イタリヤは長靴半島とも呼んでゐますが、これは俗稱で、その形が長靴に似てゐるので、かうした名前がつけられたのです、昔からフランスと同じやうに文藝、美術の國でありながら、泥棒やスリが名物――（どうも感心しない名物）――でしたが、今度ムッソリーニが現はれてからそれらの不良の徒を殘らず、正業へ導いたので、今日では誰へ行つても明朗イタリヤの有樣が感じられるやうになつたといひます

敎科書をごらんなさい、ナポリのことも出てゐますね、この地名は英語はネーブルズといひます、ローマの都を距る南東二百七十粁、市街は森林におほはれて、丘陵の斜面に立ち、近くヴエスヴイオ火山をのぞみ、まことに景色のいい所です

イタリヤの諺に「ナポリを見てから死ね」といふのがあるほどで、一度は訪れて眺めるべき風光であるといはれてゐます、また、ナポリは地中海有數の商港で、軍港を兼ねてゐます

ナポリといへば、世界に名高い國立博物館があります、ここには今から二千年の昔、ヴエスヴイオ火山が大噴火をして、ポンペイの街を埋めた時の遺物がたくさん陳列されてゐます、ポンペイの廢墟はどのあたりか永い間疑問にされてゐたのですが、數十年前、葡萄づくりの農夫の鍬の先にカチーンと當つた古い建築物の石のかけらが發見の動機となり、近頃では、すゐぶんひろい面積にわたつて發掘されました

寸話　インドの密林に 本もののターザン

不可思議な力で野獸を支配すると信じられる六呎あまりの實際生活のターザンがインド最大の密林の近く踏査しようとする探檢隊によつて發見されるであらうとみられてゐる

その密林は下部ベンガルに位置し、獰猛なベンガル虎の住のホームであり、これまでも少數の人々が敢てこの危險を冒さうとしたことがあつた

最近ターザンを初めて發見したものは狩獵隊の一員で、道を見失つた獵人たちが彼らのテントに休んでゐた時突然氣味惡い劈くやうな聲を聽いた

彼らは最初その鳴き聲を何か知らない動物の泣き聲とより聽かなかつたが、つづいて聽えるのでそれが人間の聲だといふことを知つた、彼らは遠方の高い木に登つて、類人猿の如き巨人をみた、身長は六呎以上もあり、裸體で髭を生やしてゐる、彼の肉體は長い毛で被はれてゐる、恐しげな聲を發したのはその巨人であつたのだ

彼らがみてゐると不意に大きな虎が下生から出て來て「ターザン」へ飛びかかつた、ターザンは彼の南腕を虎の肩へやつた、獵人の一人は虎に一發放つた、人間も虎も驚いて樹上を振り仰いだ、それからターザンと虎は密林へ姿を消したが一行は數分間劈くやうな聲を虎の吼える聲と混つて聽いた、二日間狩獵隊は森林を探したが、ターザンの跡をみつけることは出來なかつた、そこで今度はこの神祕を解かうとして數週間にわたつて密林を探る探檢隊の計畫がなされたのである

童話　兄の夜襲
小山未明作

畑には、玉蜀黍の莖が、背高く殘つてゐるし、芋の葉が、茂つてゐるし、自然のトーチカがいくらもありました、その上、道に添つて流れてゐる小川は、いいクリークでありました、義雄はこの頃、戰爭ごつこに夢中です、赤とんぼやばつたが、飛行機のやうに頭の上を飛んでゐます、昨日も、日暮方まで戰爭ごつこをしました、けふも學校から歸ると、みんなで、村端の橋のところで集まり、川のあちら、こちらに分れて、戰爭をすることになつてゐました

義雄が家へ歸ると、兄の太郎が呼びました「何んだらうな、おいしい、おやつでもあるのかな」と思つて、義雄が、行くと「この雜誌を、町の本屋へ行つて換へて來てくれな」と、少年の讀む冒險の深山へ入つてゐる雜誌を出しました

「どうしたんだい、いけないところがあるの」と、義雄は、ききました

「ぬけてゐるのだ、ほら、九十六頁から百三頁になつてゐるだらう」と、太郎は、雜誌を開いて見せました

義雄は鞄をかけたまま、見るとちやうど戰爭のことが書いてあるところで、面白さうな部分でした

「やだなあ、また行くのなんか、兄さん、行けばいいに」

「おれ、今、お父さんの手傳ひをしてゐるんでいそがしい、どうか行つて來てくれな」

義雄は、また町まで行くのかと思ふと、今歩いて來た道が、目に浮かんで、がつかりしましたが

「この雜誌、僕に貸してくれるかい、そんなら、行つて來てやるが」と、いひました

「それは、貸してやるとも、お前が、先に見なよ」

「兄さん、ほんたうかい、すぐ取つてしまふとやだぜ」

「そんなことしない」

太郎は、堅く約束をしましたので、義雄は、學校の道具を下に置くと、すぐ子供の自轉車を引出して來ました、赤く塗つた色も剝げて一方のペダルがいたんでゐましたけれど、上手に乘つて、カラカラと氣持快さうに走つて行きました

太郎は、畑から、大根を運んだり、それが終ると、鷄小舍の掃除をしたりしました、町へ行つた義雄は、なかなか歸つて來ませんでした

「何してゐるんだらうな」

高い杉の木の頂きに、百舌が止つて、鳴きました、太郎は、仰いで、百舌を見ながら

「あの高いところだつたら、義雄の歸つて來る姿が見えるだらうに」と、思ひました

百舌が、飛び去つてから、餘程經つた時分に、門口のところで、カラ、カラといふ音がしました

「義ちやん、おそかつたなあ、本屋で何かいつたのかい」と、太郎が、ききました

「ううん、何もいはなかつた、すぐ取替へてくれた、どうもすみませんといつたよ」

「どうして、おそかつたの」

「僕、途中で、戰爭のところを讀んで來た、兄ちやん、それは面白いよ、空襲のところは凄いぞ」

「途中で、見たりなんかしてたいけないぢやないか、早くお貸しよ」と、太郎が、いひました

「先に僕に貸してくれる、約束なんだらう」

「だけど、お前は、學校の復習をしなければいけないよ」

「約束を破るなんて、ずるいや」

義雄は、他に戰爭ごつこの約束があつたので直に外へ走つて行きました

その晩のことです、義雄は、二階で机に向つて、宿題をしてゐると、小さな妹が來て

「兄ちやん、ゐねむりをすると叱られるよ、晝間遊んでばかしゐて夜はすぐゐねむりをするから、こつそり行つて見て、眠つてゐたらたたいてやれと、お父さんが、いつてゐた」と、告げました

「誰が、しつぱたかれるもんか」と、義雄はふんがいしました

「みよちやんは、下へ行つておいで」と、義雄は、妹を下へやつてから、机に向つてゐると、やはり眠くなるのでした

義雄は、妹のいつたことを思ひ出して、眠くなるのを我慢して、勉強してゐました、すると、そのうち、誰か、梯子段を音のしないやうに、上る氣はひがしましたので、[illegible]

逆襲だ」彼は、電燈を消して、室の中を眞暗にしました

「義雄のやつ、圖々しいもんだな、電火を消して、眠つてゐるのだ、おどろかしてやらうか」と、太郎は、獨言をいひながら、梯子段を半分程上つた時分です

「ワッ！」と、不意に、義雄は、頭の上で、怒鳴りました

驚いた太郎は、尻餅をつく途端に、梯子段から、滑り落ちました

ドン、ドン、ドン……

「あ、いた！いた！」

この物音で、お父さんも、お母さんも、とんで來られました

「ど、どうしたんだ？」

太郎は、氣まりが惡くなつて、痛いのをこらえながら

「なんでもないんです、義雄のやつ、電火を暗くしてゐるもんで」と、いひました

「雜誌を貸してくれない、罰さ」と、義雄がいひました

「貸してやらうと、ここへ持つて來たのだ」と、太郎は、手に雜誌を握つてゐました

「兄さん、ごめんね」と、これを見て、義雄は、ほんたうに、惡いことをしたと思つて、あやまりました

コドモのための 世界知識

極北の果物

西部シベリアでは夏の末に澤山生えてゐるつるこけももを集めてゐます、一年に一度この地方の住民はその植物のよく出來るやうに生山を燒きます

イギリスから鱒輸入

イギリスの西部及びスコットランドに産する鱒が今日では馬來州の山岳地方のカメロン・ハイランドの川を泳いでゐます、それらの魚はイギリスから輸入された卵から孵化して大きくなるまで飼養場におかれて、川に放たれたものでした

アラビアの砂塵

ハンガリーの大平原に最近降つた雨滴をよく調べてみたところ特に灰色がかかつてゐました、この色はアラビアから吹く風に運ばれた塵埃の粒のためにさうなつたのだといふことがわかりました

荒地の開墾

ニュージランドの中央オータゴ地方の荒野の廣いところに羊を飼へるやうに開墾してゐます、そのために放牧地に植る新しい牧草を澤山外國から輸入しました

海岸に沿つて

ナタールからケープに至る海岸に沿つて旅行が出來るやうな道路を造る計畫があります、この道は美しい田舍を通過することになつてゐます、四十二の川に架ける橋もこの工事に入つてゐます

最初の鐵鑛

アルゼンチンでは最近豐富な鐵鑛を發見しました、これらはアルゼンチンで發見された最初の採掘出來る鐵鑛であります

沙漠を横切つて

北アフリカには大きな自動車道路の千哩の延長工事に着手しようとしてゐます、この道路は二千七百七十哩でアルヂールが起點になつてゐて、フオート・ラミイが終點です、それが今度、ハンガソまで延長されようとしてゐます

北極の夜を研究

若いフランスの科學者ヒュー・バー・ト・キャリグ氏は北極地方へ船で出掛けました、北極で彼の同僚は數ケ月を送り、永い北極の夜の氣候の狀態を研究する筈であります

海狸の禁漁區

カナダ政府は北部キューベックにもう一度海狸を繁殖させようと努力してゐます、インデアンが雇はれて海狸を罠で捕へて、一千平方哩に及ぶハドソン灣の南東の禁獵地に送つてゐます

海底の石油

ノヴア・スコチアのインヴアーネスの炭坑の人々は海岸から一哩離れた鑛山の海底の部分に新しい石炭の層を探さうとしてゐる時に水面以下二千二百呎の底に噴出する油を發見しました

食料貯藏

シベリアでは漁夫たちが河の凍らないうちに蝶鮫を取るのに大變忙しく働いてゐます、冬の食料にするためにこの魚を外に吊るして干します

沼地を農地に

ギリシヤは沼地を農作地にしようと大計畫を立てて埋立してゐます、運河を掘つたり川幅を廣くしたり、土地に水を注いだりしてゐます

鳥の空中戰

トルコの北西部の山の多いブルサ地方で先日鷲と鶴（くわんーこふのとり）の群が數回戰つてゐるのがみられました此の爭ひは數年間鶴の移動する頃みられるのです

佛領ギアナ探檢

フランスの科學者たちの探檢隊がフランス領ギアナの未開の土地へ探檢に出かけました、今まで白人が踏み込んだことのない地方です、その人たちはマロニ河に沿つてだんだん奥地へ入り、動物や植物の標本を集めるのです、それらの標本は持ち歸つてパリで調査される筈であります

沈沒船引上げ

南アフリカのセント・ジョン港の近くで一艘の貨船が沈み、岩と岩との間に横たはつてゐます、今度その船を岩の一方に引寄せ、水面に浮かび上らせ水をポンプで汲み出さうと計畫してゐます

アジア人の移住

クイーンスラントで一人の羊飼ひが馬來土人の作つたものらしい陶器と石の彫物を發見しました、それらはオーストラリアの原住民の作つたものよりも程度の高い文化を示してゐます、かういふ點からアジアから移住してゐたことがわかります

未開地にラヂオ

カナダの北東地方のマッケンジイ河の東に在るカナダ政府の馴鹿を飼育してゐるところではラヂオを利用してゐます、アクラヴイクの信號所を通じてオッタワと連絡してゐます

カリフオルニアの石器時代

カリフオルニアのクリーア・レーク地方へ行つた探檢隊は氷河時代の沈澱物を發掘しました、古い石器時代の人々によつて使はれた削り道具や手斧、小刀などを發見しました

新刊紹介

▲稅業新報（十一月號）兩育徴税付目役の加重的條件（秋田[illegible]）生產稅出振興策と特殊關稅の生產（田口敏夫）英國全肯名の檢察と其の關稅法（[illegible]）等（一冊二十六錢・稅業新報社發行）

▲上海（十月號）蔣政權の長期抗戰力（[illegible]）國共合作とその前途（[illegible]）支那の經濟的價値、新支那第一の基礎成る（D・S生）等滿載されてゐる（一冊五〇錢・上海[illegible]發行）

明朗無比の陶醉感は、忽ち心氣を活化し、優良葡萄が含む榮養價は明日の健康の基を築く。香味品質ともに舶來品を凌ぎ、世界的標準を示す純粹ブランデー！

ミツワ・ブランデーは東洋のボルドーとして定評ある朝鮮浦項に於るミツワ農場葡萄園に栽培せる歐洲種の優良葡萄を原料とし、嚴密な工程を經て醸造蒸溜したものであります。

ミツワ ブランデー

定價 大壜・四圓 ポケット用・一圓二〇錢

ミツワ石鹼本舗 東京・兩國◎丸見屋商店

D.32

火野葦平著
麥と兵隊
大衆判總ルビ付 定價一円送料九錢

兵士の父よ母よ！

あなた方の誇るべき兵士の一人火野葦平によりて戰場の武勇と忠誠とが普く世界的となりました。「麥と兵隊」は敵人に譯され、そして又、英語佛語獨語に譯さるゝこと〻なり、不朽の一本となりました。それは、我々民族の誇りであるばかりでなく實に民族の忠誠をモットーに進むわが民族の兒孫へのまたとない寶典です。銃後の父よ、母よ、兄よ、妹よ、此書によりてわが兵士の一死國に殉ずる苦鬪の如何なるかを味つて下さい。

展開する戰場の姿 陸軍省新聞班長 佐藤賢了
……かのはてしなき麥の曠野を背景とした巧妙な描寫がよく地形的實感を以て彼の戰場に轉戰する勇士に調和する此の意味に於て「麥と兵隊」は戰場を知らない銃後の國民の前に第一線の戰線をまざまざと展開する。

教科書に採用したい 福永恭助
……國民精神總動員の折柄もつと澤山の日本人に讀ます必要があるね。例へばこれを日本の中等學校の教科書に採用するとかして。――

眞實の戰爭記錄 櫻井忠溫
……最初の一行を讀み始めると、最後まで手離せない魅力がある。日本に初めての眞實の戰爭記錄者！ 火藥の中から生れた偉大な文豪者火野君に心からの賞讃をさゝげる。

前線兵士の代辯者 木ノ内幸一
……北上南下の相違こそあれ、つぶさにその辛苦をなめて來た私達もその一兵士であります。私達の代辯者として前線兵士にも銃後人にも是非一讀を願ひたいと思ひます。

「麥と兵隊」を讀みて 佐佐木信綱
麥畑の中ににほへる日の旗如し戰の野に文人、君あり

大戰爭の大報告者 横光利一
……大戰爭には大報告者が必要であり、さらに次の時代の何ものかがここより生れる準備として、人々はこの書を讀むべき義務があることを信ずる。

大陸農業經營への教訓 農林大臣 有馬賴寧
……今や大陸政策の上にも着々と建設的な努力が進められつゝある時、その基礎となるべき農業經營の見地からしても多くの教訓とヒントを與へる書として興味深く讀んだ。

府立○○中學校での話
教室で「麥と兵隊」の一節を讀んで聞かせた教師、翌日登校してみるとクラス全部が「麥と兵隊」を買つてゐるので吃驚したといふウソのやうなホントウの話。

東京市芝區新橋七丁目 振替東京八四〇二 改造社

麗人莊（112）

竹田敏彦作 伊勢良夫畫

娘は知らず（一）

娘二人を、熱海へ送り出すと玲子は、部屋の窓にもたれて、やがて帰朝の日の近づいた朝倉村夫のことを考へてゐた。

朝倉の帰朝は、この五月の初旬の豫定であつたのが、都合で七月中旬に延びた。

彼女は、二十年ぶりに逢る、長い

忘れるのだつた。

商法学の少壮教授、法学博士朝倉の名は、やがて迎ふる良人の名として、餘りにも眩しく、また懐かしかつた。

だが、此の眼前の幸福に酔る前に、ただ一つの気がかりな暗礁があつた。それは二人の娘の心だつた。

承認させるためには、何うしても今日まで秘し隠してゐた「私生子」の秘密を娘達に打明けなければならなかつた。

「娘は、どんなに自分の身分を悲しんで、母の過去を蔑むだらう」

これ一つが、玲子にとつて、栄華の前のイバラの棘だつた。しかし此の頃では、その点についても玲子の決心はついてゐた。

それは、水野の父が来て、緋紗子の身分を訊かれた時、咄嗟の智慧で、朝倉の名を、父として答へたその時からであつた。

水野の父も、それで肯いてくれたし、急場の出鱈目ではあつたけれど、玲子は今後いかなる場合にも、この偽りに縋るより外、娘を世に出す道はないと思慮した。

今日までは、二人の娘を幼く学校のことも、寄留のことも、戸籍に関する事項は一切、玲子が一人で扱つてきたが、やがて縁談の年頃になれば、いつまでも隠し終せる秘密ではなかつた。その時になつて、あの娘達に

「お前は、母が、あの大原の、妾の子だよ」

どうしてそんな残酷なことが、この口から打明けられやう。玲子は、学校の首席問題で、二人の娘が、父とも知らず、大原信二郎の名を、仇敵のやうに恨んだのさへちつと聞いてはゐられなかつた。

「もしこの秘密が知れたなら、この娘達は死んでしまふかも知れない」

玲子は慄然として身を顫はせたのであつた。

それよりは、「お前の父は朝倉といふ、有名な学者であつて、母との熱な戀愛から生まれ、ただ事情があつて、両親は今日まで、結婚の機に恵まれなかつたのだ」

かう言つて聞かせた方が、二人の子供にも、どんな幸福なことであらう——

玲子は、さうと決心すると、総て、朝倉の好意に甘へて、娘二人も、彼の嫡出子として、入籍してもらふ決心をした。勿論それには朝倉と彼女との結婚が前提だつた

さうと心に決めてみると、玲子は、長いトンネルを出て、明かな春の野に出たやうな幸福を感じたその春の野を照らす太陽は、朝倉の大きな愛だつた。

「さうだ、もう迷はない。母娘三人であの人に縋らう」

この頃、玲子は、朝倉の帰朝を鶴首して、一日一日が待遠しかつた。

玲子は、今も、朝倉との新生活や、緋紗子と水野の結婚などを、楽しい空想の中に描いてゐた。

その時、廊下にどやどやと足音がして、ガラリと、部屋の襖が開いた。

「あら、早かつたのね」

玲子は、そこに現はれた二人の娘の蒼ざめた顔を、一瞥、驚きに見守つた。

戰線に寒さ迫る

是れからの慰問袋の中には 防寒用品を忘れぬやう

戦地へ真心こめた慰問袋を送ることは銃後の国民の忘れられぬことの一つですが、冬を控へ、そろそろ戦線に寒さが迫つてきてゐますので、慰問袋の中に、防寒用品をお忘れなく入れて送りませう。それ等の品々を、ざつと記してみますと次のやうなものがあります。

耳袋、細毛手袋、皮革毛手袋、毛皮チヨッキ、真綿チヨッキ、毛皮、脊当、細毛シャツ、メリヤスシャツ、真綿、真綿入胴巻、防寒用半股引、四手猿又、細毛靴下、毛布類

それから、食料品としては、ウヰスキー、日本酒、ミルク、ココア、日本茶、味噌汁の素、果汁、貝缶、剣先するめ、焼いか、七味唐がらし、ゆであづき、甘酒など、野営の時に喜ばれませう。薬品類として、凍傷薬、感冒薬、胃腸薬、マスク、懐爐等、寒い時に欲しいものを入れてあげませう。そして、心をこめた手製の品、靴下や腹巻などは尚喜ばれることでせう。

米の生産費

どうして決めるか

毎年秋になると、米の生産費が問題になります、農家に一番大切な米の価格が、その決め方如何にかかつてゐるからです

米価の最低を定める基準となる生産費は、米穀統制法によつて開かれる米穀統制委員会できめられるのです、その決め方は、全国から農家二千戸をえらび、玄米一石当りの生産費を算出させて、平均生産費を決定します、この生産費の中には、種もみ代、肥料代、労賃、諸材料費、租税等一切の費用が入つてゐます

壯觀爆煙天に沖す フイリッピンのメイヨン火山活動を開始す

健康相談

蓄膿症の手術料

問 四、五年前より蓄膿症で悩んでゐる十八才の青年です、今度大學附屬醫院で手術し度いと思ひますが、両方共ですが手術料は幾ら掛るでせうか、又全治する迄何日かかるでせうか、又蓄膿症は手術したら全治するものでせうか、以上詳細御教へ下さい（臺北B、O生）

答 顔面頭蓋骨には副鼻腔と云つて鼻腔と相連絡した二、三の小空洞が存在し之をその場所に随つて上顎竇、前頭竇、篩骨竇等と名附けてゐます、蓄膿症と云ふのは副鼻腔の炎衝に類似した急性副鼻腔の炎衝の総称であり急性の時期、即カタルから蓄膿症へ移行した當初ですと洗滌丈けで治る事があり、又急性の時期は過ぎても炎衝が上顎竇の如き一空洞に局限されてゐる時は、手術に依つて根治するのでありますが炎衝が全副鼻腔に亘る様なものに於ては假令手術しても全治する事もあり全治せずして再発する事も有るのでありまして蓄膿手術に依つて根治するかしないかと云ふ事を屡々質問されますが其の症状の程度に依つて根治するとも治しないとも明言は困難です

但し現在の蓄膿症に對しては現在の所手術に依る以外全治は望まれません、手術料は大学附属醫院で大體三十円、入院日數一週間その後の通院日數一週間の豫定です

ラヂオ

朝 【七・三〇】挨拶、ラヂオ體操、音樂（レコード）獨唱…獨唱シヤリアピン 一、モスクワの街の唄（シヤリアピン編曲）二、マーシエンカ（シヤリアピン編曲）四重唱…ベルガーその他…歌劇「リゴレット」（ヴエルデイ作曲）第三幕一 四重唱

【八・〇〇】ニュース

【八・〇五】初等英語講座（第三講）（臺北）上村一仁

【九・四五】家庭百科問答（臺北）一、寒氣に影響を受けた子供の遊び方の指導 二、一番風呂の恐いといふ話

【一〇・一五】家庭料理獻立（臺北）

【一〇・二五】家庭料理獻立（臺南のみ）

【一一・〇〇】肉豚取引相場、日用品小賣相場、農業紹介事項（各局）

【一一・二〇】國時官報ニュース

晝 【一一・五九】正午の時報（東京）公示事項（各局）局報（各局）午後の放送番組發表（各局）

【〇・〇四】晝間娛樂時間

【〇・四〇】ニュース

【一・一〇】新穀正米相場

【一・四〇】ラヂオ體操

【三・〇〇】ニュース

【三・三〇】經濟市況ニュース

【四・〇〇】新穀正米相場

【五・三〇】ニュース

【五・五〇】ハイキングコース

【五・五五】コドモのニュース（臺北）臺北市錦小學校（五年）黒川邦子

夜 【六・〇〇】子供の時間（大阪）

【六・二〇】コドモの新聞（東京）

【六・二五】郷土一夕話（大阪）和歌山縣の巻

【六・五五】カレント・トピックス（東京）

【七・〇〇】子供の時間（臺北）

【七・一五】前線より

【七・二五】ニュース

【七・三〇】國民歌謡（東京）新譜 満洲歌…直江学一全澤（相馬御風作詞、杉山長谷夫作曲）指揮…杉山長谷夫、合唱…鐵道省混聲合唱團、伴奏…東京放送管絃樂團

【七・四〇】講演（東京）

【八・〇〇】獨唱（東京）

【八・三〇】浪花節（東京）義憤の大刀風…木村忠衛

【九・〇〇】連續ラヂオ小説（東京）

【九・三九】時報（東京）

【九・四〇】講演（臺北）

【一〇・〇〇】經濟市況ニュース

【一〇・二〇】放送局編輯ニュース、新聞社提供ニュース（各局）局報（各局）公示事項（各局）明日の放送番組發表（各局）

家庭料理獻立

臺北・午前一〇時一五分 臺北家政女學校 龍秋子案

「紅葉揚」 材料＝烏賊二五〇瓦、さつま薯中一本、菊の葉（春菊）五〇瓦、メリケン粉、卵一個、大根小一本、浅草海苔一枚

「南京豆の卸し和へ」 材料＝大根中二本、南京豆一〇〇瓦、林檎一個（大）酢材料の六分一位の分量、砂糖酢の三分一乃至三分一、鹽砂糖の三分一、調味料少量

晝間娛樂時間

臺北・午後〇時一〇分

和歌朗詠 磯部賀堂

明治天皇御製

時局柄年來の感銘を痛感し寛永に浴して詠じた明治天皇御製であります

あさみどり澄みわたりたる大空の廣きをおのが心ともがな

さしのぼる朝日のごとくさわやかにもたまほしきは心なりけり

戰の場はいかにと思ふかな嘶く駒の聲をきくにも

あらはさむときは來にけりますらをがとぎし劍の光を

詩吟 山田積善

「忠孝兩全」（大鹽平八郎作）

誰か言ふ忠孝兼ね得がたしと、一死、君に酬ゆれば即ち兩全す、万事、平生、人後に落つ、今年初めて着く、祖生の鞭

「凱旋偶成」（乃木希典作）

皇師百万、強虜を征す、野戰攻城屍、山を作す、愧づ我何の顔あつて父老に看ん、凱歌今日、幾人か還る

「偶成」（松平春嶽作）

眼に見る、年々開花の新たなるを、才を研き、智を磨き、競ふて身を誇る、却つて愁ふ、澆俗の、浮薄に流るるを、能く忠誠を守るは幾人か有る

「冬夜讀書」（菅茶山作）

雪は山堂を擁して、樹影深し、檐鈴動かず、夜沈々、閑に亂帙を収めて疑義を思ふ、一穂の青燈、万古の心

琵琶「楠中佐」 池川旭蓉

之ぞ先手の大隊を、率ゐる人はその名も高き陸軍の、歩兵中佐橘周太、初夜の村雨名残なく、霽れて雲間を洩る月は、四湧限なく輝けり、夜襲に適せぬ空なれど、關頭べきにあらざれば、野辺の草葉の露にだに、心おきつつ戒めて、（以下略）

浪花節（東京八・三〇）「義憤の大刀風」 木村忠衛

〽美しき花に棘あり錦を着てへつらふ人に誠なし襤褸着ても中身は灘の生一本人に好かれる愛嬌もし、

江戸表麹町保小路一刀流道場庄田喜兵衛道場を訪れたのは熊本武士牛込神楽坂に町道場を開く市岡稲十郎である、彼はもと庄田道場の門弟であつたのだが三年前に師匠を無視して庄田門弟を引き抜いて町道場を開き庄田一子を苦しめてゐた、今日やつて來たのも、庄田の内弟子立花印藏を籠絡して、いよいよ庄田道場を乗取らう計謀であつた、このことを既に看破した立花は心ひそかに期する所あり、先師未亡人及若先生に別れの挨拶をすまして稲十郎の誘ふままに浅草奥山の料理茶屋に上つた、そこで立花は稲十郎のハラハラするのを心の中でせせら笑ひながら聞き……りきつてむつかしい顔を弱かに……もむつかしくしてゐる、これを見た立花はかかる酒宴の席でそんな談判をするとは武士らしくもないと面罵し、果ては人面獸心の因縁を十奴と罵る、「人面獸心の云ひ分承らう」と、稲十郎はかつとなつて大刀を……

子供の時間（大阪 六・〇〇）「ぼくらは小國民」（小山聡作）

朗劇ドウゲキ

のどかな日です、遠くから馬車屋の馬の蹄の音、愛國行進曲の合唱が聞えて來ます、僕等は日本の小國民——とばかり戰爭ごつこに餘念のない少年達の處へ戰地の大村先生から手紙が來ました、恭一少年が讀み上げます、みんなしつかり勉強しなければいけないといふ先生からのお言葉です、少年達は戰爭ごつこなんかやめてもつと大事な事をしなくちやいけないと思ひました、さうしてある夜のことです、村に嵐が襲つて一郎君の家も危險になりました、然し一郎君はもや小さい妹のとめるのもふり切つて村の警戒の爲に飛び出して行きます。そしてその翌朝、國守様の鳥居や塀が無残に壊されてしまひました、少年達は折から來合せた村長さん達仲間に引きいれて朗らかに勤勞奉仕に出かけます。

連續ラヂオ小説

東京・午後九時〇〇分

「土と兵隊」（中）（火野葦平作） 徳川夢聲

午前二時、〇〇艦に飛び乗つた、闇中に於て愈々待ちに待つた敵前上陸が開始された、どの舟艇からも兵隊が水の上に降り立つた、我我は地下足袋を履いてゐるのだが一足毎にぬめりこんで足が抑々抜けず歩きにくいこと夥しい。突然左手の方で輕機關銃の音が起りつづいて重機關銃の音もしだした、敵兵の姿はまだ見えなかつたが、耳の傍を彈丸が唸つてすぎる泥の中にぶつぶつと穴をあけて突きささる、我々は前後して堤防に辿りついてみんなゐるか、番號といふと、みんな無事に上陸を了つてゐたが誰もかれも身體は上から下まで濡れ鬼も銃も手も顔も泥だらけになつてゐる、泥の中から眼をきよろきよろさせてゐる、各隊とも敵に向つて勇敢に攻撃を開始したやがて雨が降り出した

午後、我々はクリークを前にした洞田市に伏せてゐた、最初の目的たる〇〇千万の上陸右翼掩護の任は果したが我々の部隊が今後は苦戰に陥つた、上陸から艦船の掩護射撃が始まり、三翼の友軍機が敵陣を爆撃しだした、我々はまた勇敢に戰つた、かうして敵前上陸には成功したが、それからが行軍一日が続つた、日が暮れ戰場の第一線である、雨が降つた上を前に通つた部隊のこね返した道をゆくのだから鉄がはまりこんだらなかなかぬけずそのうへすべる、汗がだらだらと顔に流れる、どこからともなく流彈が飛んでくる、頑張れ頑張れと自分に號令をかける、泥々我我は泥にまみれつつ泥濘の行軍をどこまでもつづけてゆくのであつた（寫眞は徳川夢聲氏）

講演（臺北 九・四〇）

「日獨伊防共協定の意義」 衆議院議員 松山常次郎

松山氏は元外務参與官 日獨伊三ケ國の防共協定は今次支那事變に重大なる關係を有する即ち支那事變の眞の解決の鍵は英露の問題を解決するにある、しかして日伊が協力する事は英國に對しては多大の牽制を及ぼすものであり、又日獨が協力する事はロシアに取つては重大な問題である、斯く日獨伊防共協定は英露の問題の解決に重要なる役割を演ずるものであり、これは支那事變の解決の鍵となる此の時の防共協定は先年有田外務大臣の時に締結せられたるものので今回時の外務大臣有田氏の再任を見たのである

子供の時間（臺北 七・〇〇）

臺北第一女合唱部

「合唱と齊唱」

一、二部合唱「海行かば」（大伴家持作詞 信時潔作曲）

海行かば、水漬く屍、山行かば、草むす屍、大君の邊にこそ死なめかへりみはせじ

二、小學校教材齊唱「牧場の朝」（文部省）

ただ一面に立ちこめた牧場の朝の霧の海、ポプラ並木のうつすりと黒い底から勇ましく……りに高い人の聲、霧に包まれあちこちに、動く羊の幾群の、鈴が鳴るなり、りんりんと（下略）

【故郷】（六年）

兎追ひし彼の山、小鮒釣りし彼の川、夢は今もめぐりて、忘れがたき故郷 如何にいます父母、恙なしや、友がき、雨に風につけても、思ひいづる故郷（下略）

【山にのぼりて】（五年）

のぼりつきたるいただきの、いはほの上に、我立てば、山の風、心地よく、すがすがし我が心、はるかなり、人の世は ならぶ山々見下しつ、雲をばふみて、我立てば、鳥の音も聞えず

【月見草】（高等科二年）

夕霧こめし、草山に、ほのかに咲きいでし、黄なる花、都の友と去年の夏手折り暮らし、思出の花よ、花よ、その名もゆかし月見草 月影白く、風ゆらぎ、ほのかに咲きぬ、黄なる花、都にいます思出の、君に贈らん、匂こめ、花よ、花よ、その名もいとし月見草（下略）

三、三部合唱（懐しの我家）（水田詩仙作詞、ビショップ作曲）

かたぶく軒も、破れし窓も、わが家とおもへば、いとなつかし、玉の宮居も、うらやまじ、花鳥めづる、春の空、おお、ふるさと、わが家にまさる宿はあらじ

獨唱（東京 八・〇〇）

獨唱 李香蘭 伴奏 東京放送管絃樂團 編曲並指揮 菅原明一

李香蘭嬢は北京生れのソプラノ歌手、北京の女高等を出てからポドレソフ夫人について三年間聲樂を學び、両國で屢々放送してゐたがその才能が天分を認められて今年七月、満洲映画協会に入社し新進のスターであると共に満洲歌謡の普及に盡力中である

一、滿洲のうた

（イ）夜來香

花よ、お前はふくいくたる香りに包まれ清楚に微笑んで立つてゐる

（ロ）何日君再來

好花はどこにでもあるものではない、美しい景色も亦出でない、君よ、悲しむことをおやめなさい、今宵あなたと別れたらば、何時の日にまた逢へるだらうか、さあこの盃を乾して別れよう

二、日本の歌

（イ）荒城の月（土井晩翠作詞 瀧廉太郎作曲）

春高樓の花の宴、めぐる盃かげさして、千代の松が枝わけいでし、昔の光いまいづこ

（ロ）愛國の花（福田正夫作詞 古関裕而作曲）

ましろき富士のけだかさを、心のつよい楯として、御國につくす女等は、かがやく御代の山ざくら、地に咲き匂ふ國の花

老いたる若きもろともに、國難しのぐ冬の梅、かよはい力よく協はせ、銃後にはげむ凜々しさは、ゆかしく匂ふ國の花（下略）

（ハ）心の子守唄（西條八十作詞 宮原禎次作曲）

ねむれよ母のふところに、母の乳房に頬よせて、やすらふ息のすやすやと、見知らぬ國を往きかへる吾子の夢路に何やどす、國のかほりか紅の花（下略）

三、滿洲のうた

（イ）五芳齋

これは支那料理の名前を澤山ならべた面白いうた。済南の鯉、福建の昆布、北京では焼き麩、四川の肉だんごのおつゆ、南京では焼いたおやつ、さあみんな、早く持つて來い

（ロ）桃源春夢

麗はしい花、萠える若草、そよ風は快く渡る、桃源の楽しい眺めには、すべての悩みは消え失せ、人生の歡樂のみがある

四、我的心影兒（コロラドの月）

（コロラドの月）といふ美しいワルツの歌を支那語で歌ふもの。

郷土一夕話

大阪・午後六時二〇分 今井規清

「蜜柑風土記」

今井氏は和歌山縣郷土協會主事蜜柑は私共が喰べる果物の中で最も大衆的で衛生的であることから蜜柑は栽培から日本文學のあらゆる形式を以て讃美せられてゐることを述べ、蜜柑に関する有名な詩、歌、俳諧等を紹介する、次に蜜柑は一體いつ頃から來たかといふ事を述べ、終りに蜜柑の自生地に移り、最後に蜜柑取頭の紹介を以て結ぶ

軍事援護事業大會
全島社會事業大會と共に 廿九、卅日屛東で開催

【高雄電話】全島軍事援護事業大會並第十一回全島社會事業大會は台灣社會事業協會主催で來る二十九、三十の兩日屛東市屛東高女に於て開催されるが、當日は州郡市街庄の當該事務擔當者及方面委員にして各地方長官の推薦を受けたもののみ出席する豫定、高雄州下からは高雄市十名、屛東市六名、恒春郡四名、他の各郡から五名宛出席する、因に右大會を機會に軍事援護功勞者及十年以上社會事業に携り功勞あつた者の表彰がある

大麻頒布式

花蓮港廳の本年度大麻奉頒布式は來る十二日午前九時より府會議室に於て行される昨年度は事變の影響を受け廳下の奉齋を二万二千戸に達し異常の好成績を示したが今年度は、更に一戸一體を目標としてこれが徹底普及を期する方針である

明治節祝賀式

新竹州竹東郡竹東公學校では十一月三日明治節の佳節に當り午前九時より同校講堂に於て各保護者多數參列の下に祝賀式を擧行した

一時無用視された 臺車が大繁昌
時局と蕃地の開發で

新竹州竹東新竹間の輕便台車は交通スピード全盛期の今日一般より無用の長物として閑却視され一時廢滅さる運命にあつたのが先般來ガソリン制限並に一般現業者が蕃地に於ける諸材料に全力傾注した結果蕃地より搬出する諸材料も例年より著しく增加しトラックのみにては到底運搬しきれない現況に有り再び台車を利用する事となり目下諸材料の搬出を台車に依るものは毎日三十台を下らず重寶視されてゐる

高雄州國演會

【屛東電話】高雄州主催第十九回國語演習會は四日午前十時から屛東高女にて開催され内海知事、星野州教育課長、高木市尹、山田、佐藤兩郡守その他來賓多數臨席、出演者は州下公學校兒童、青年團員及び國語生で談話、研究發表等あり午後四時第一日を終つた

州職員增員

【台南電話】台南州では時局下における事務繁忙に鑑み州職員を增員することになり督府に申請中であつたが認可を見たので近く蕃業技師一名、蕃業技手三十八名、社會教育主事十名、理蕃技手五名の配置增員を見る筈であるが、その中蕃業技師は台南農試蕃業技手は農試に三名、水產試驗場に一名、水產試驗場指導者として一名、蕃地防風林に二十二名、牧野の獎勵に一名、棉作指導十一名外國語事業實行團體、移民の指導に八名を夫々割當て配置する豫定である

彰化市愛婦で ニュース映畫會
純益金で慰問袋調製

彰化市愛婦會では一日午後三時から市會議室で幹部打合會を開催、映畫を通じて一般民衆の時局に對する認識を新にすると共に一層銃後の護を固める為八日晝夜二回に亘り市公會堂に於てニュース映畫會を開催することに決定したが純益金は慰問袋の調製に充る由

國防獻金

【高雄電話】高雄市堀江町一ノ一二永田諦子（〇）さんは先般島民小學校修學旅行の砌り苦力を傭ふつもりでとつて置いた金を使はないで濟んだからとて一日高雄署へ國防獻金として持參した

東港公學校 創立記念式 十三日盛大に

【東港電話】高雄州東港公學校では來る十三日を以て創立四十周年に相當するので左記に依り同校に於て記念式諸行事を盛大に擧行する事に決定した
△記念式午前九時より△物故職員追悼會同十時より△祝賀會同十一時半より△記念撮影同十一時より△祝賀宴同十二時半より

銀裝飾品流行
金の代用品として愛用され これで結婚難も解消

【嘉義電話】嘉義市民及び郡の部落民の結婚に依り婦人の裝身具であつた金製品は影も形も見えない様になつたが最近では銀製品が非常な勢で流行し頸飾、指輪、頸飾其他各種小具が一匁二十二錢と云ふ安價さで若い婦人達の間に飛ぶ様に賣れ出し今迄みられなかつた銀製品は、一躍時代の寵兒となり從來本島人の結婚には男女兩家とも高價な金製品を贈り受る事が欠くべからざる記念品として取交する慣例になつてゐるが今後は金の代用品たる銀製品が無難無紋の結婚の惱みも自然解消される譯である

大東港建設の 調査を開始
三日から本格的に

【東港電話】高雄州東港街に於ては目下築港建設上にある關係上大東港として都市計畫の必要を生じてきたが、八月十二日總督府内務局土木課より川技師一行の基本調査もあつたが、今度更に總督府より神田技手外十名の調査員が三日來東約四十日間滯在の豫定で各般に亘り愈々本格的に大東港都市計畫の根本調査に着手したが一般街民は非常に期待してゐる

事變下作興週間
花蓮港廳下行事決定

本年は支那事變下に於ける國民精神作興に關する詔書渙發十五周年に相當するので花蓮港廳では例年實施し來つた十一月七日より十三日迄の國民精神作興週間を更に強調實施し聖旨を奉體して長期戰下に於ける國民の精神的團結を固め信念を堅持し國家總力戰に對処すべき旺盛なる精神力の涵養に努める方針で各郡に對しこれが實施徹底に付通牒を發したが大體左の方法に依つて實施する
△第一日 國民精神徹底日 長期建設に關する講演會及懇談會の開催
△第二日 生活刷新日 現在の生活程度を實施すると共に衣食住の簡易化を圖る
△第三日 產業振興日
△第四日 克己精勵日 早起、會社、團體に於て詔書奉讀式を行ふと共に禁酒禁煙の勵行
△第五日 家庭報國日 婦人會及民風作興會中心となり座談會を開き家庭の改善向上を圖る
△第六日 勤勞日 一食一菜主義の實行を期す
△第七日 反省日 自己の行動を反省し實行力の增進を圖る

廢いた、香港向出向けの分でさへ二十八円台であり右は台北方面が百キロ五十七円乃至六十円と云ふ高値にあるにつれ北部向けとなるのと生產者の搬出延滯によるものであるがこゝでは市内の小賣業者が斤當り四錢の値上げを許されて見ても追つかず當局も取扱ひに困惑して居る、尚四日の家畜市場への搬入は五十頭の豫定に對し四十五頭しかなかつた

高文に合格 彰化市嘱託

[illegible]許乃郁氏（[illegible]）は今回高文司法の部に[illegible]一百人近くあり同家は大喜びである尚乃郁氏夫人金蓮さんは目下南投郡草屯庄で女醫を開業中である

彰化皮革靴組創設

彰化市下皮革商等を打つて一丸とした彰化皮革靴商同業者組合創立總會は三日午後三時より高砂閣旅亭に於て乾市尹、[illegible]、化商議所兩業部長、[illegible]其他來賓多數臨席の下に開催先づ經過報告し王鐘橋氏議長に推され規約審議あつて役員選擧の結果左の通り夫々當選した
△組合長理事 [illegible]△理事 [illegible]、許木火、張火炎、洪來利、楊坤盛△評議員 [illegible]、陳天龜、許枝、呂清水

教育デーに獻金

花蓮港廳下の各學校では去月三十日の教育デーに際し各校に於ける廢品不用品の賣却並に消費節約等に依つて得たる收益二百七十円を全部國防獻金に充てることにした

高原廳長初巡視

高原花蓮港廳長は鳳林、玉里兩郡下初度巡視のため四日午前八時半ガソリンカーで出發、鳳林庄林田を巡視して鳳林郡に一泊、五日は玉里庄及富里庄巡察、六日午後歸廳の豫定

愛國ヒマ栽培

台中市役所の勤行奉仕作業團は一日午後四時半より樹田市有地下[illegible]

臺南實業協和會
二日解散式擧行

【台南電話】台南實業協和會は既報の如く愈々解散することになりその解散式は二日午後四時會長高島鈴三郎氏宅にて開催、越智員一、佐々木紀綱、山本禮太郎、廣谷篤樹代理店長、大江台銀支店長、佐藤、首藤兩市議等二十餘名出席高島氏實業協和會創立以來の過去二十餘年間の經過に付き述べ山本、越智兩氏等の苦心談あり宴を催して協和會最後の盃を閉お同八時過ぎ散會した

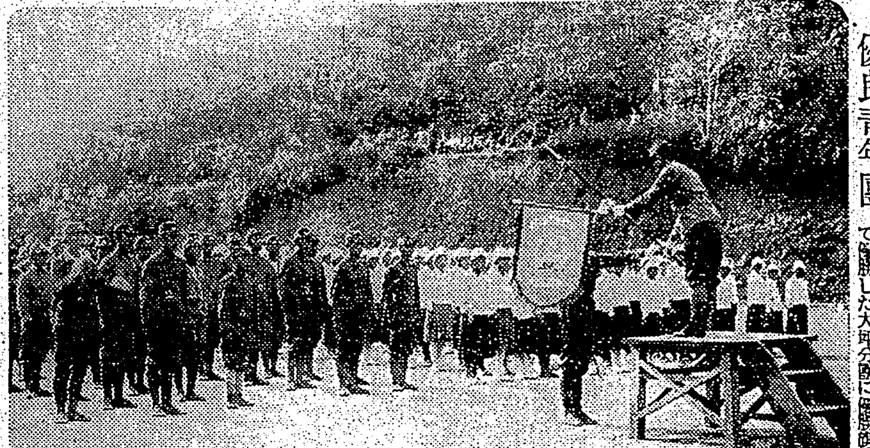

優良青年團 寫眞は嘉義郡大坪公の男女青年團員で優勝した大坪分團に優勝旗授與

くださんを合唱し万歳三唱あつて同九時頃盛會裡に閉式した尚役員は左記の通り
▲團長 [illegible]▲副團長 [illegible]外四名▲分團長 [illegible]干名

總動員で新高公學校敷地整地作業をなした（寫眞はその實況）

青年團結團式

【基隆電話】基隆郡金山青年團に於ては去る二日午後二時より金山公學校講堂に於て結團式を擧行、屈田庄長、李助役臨席の下に團長李朝根氏開式の辞を述べ國歌合唱、令旨奉讀後金山公學校長を團選一致で推戴し團長挨拶及役員を委嘱、屈田庄長、合青年團長の祝辭、終りに唱歌[illegible]

國防婦人會 東部支部結成

【宜蘭電話】郷東台北州東部聯合分會では蘭陽三郡下の國防婦人會員を網羅して大日本國防婦人會台北州東部支部を組織する事になり五日午後一時より宜蘭小講堂にて結成式を盛大に擧行する

保線工夫重輕傷

【台南電話】三日午前七時頃新和製糖保線工夫曾文郡大内庄二重溪三五八陳貨（三）外六名は二重溪台車線架設の為め台車二台に分乘[illegible]

女給が服毒
原因は失戀らしい

【台南電話】深み行く秋の夜の戀心の戀人を恨み乍ら淋しく辞をあふり襲ひ來る死の眠りに狂へる如く"裏街人生"の小唄を歡び乍ら自殺を圖つた女給の哀話——去る三日午後十時過ぎ頃台南市西門町五ノ八九女給杜氏秀霞（假名）（二七）は妹タカ子（假名）（二）が店に出てゐる隙にアダリン三十粒を嚥下自殺を圖つたが三日午前一時頃店を閉めて歸宅した妹が發見、驚き起さんとしたが已に昏々たる昏睡に陷つてゐるを知り直ちに最寄病院に擔ぎ込み應急手當を加へ未だ昏睡狀態を脱けてゐるが生命は取止める模樣、自殺の原因を探聞するに然る一年來彼女が勤いてゐる西門町カフエー天國にて市内某銀行員と文字通り天國に戀を結び將來の家庭の夢を樂しんでゐたも最近男の態度が秋風の様に冷かになり自殺の數日前は男の態度を難詰して口論した事あり又男が同僚に愛の手を伸ばし初めた事を知り裏切られた淋しさと前述の暗黒に服毒したらしく隣人の話では服毒當夜は同家より狂ふが如き哀調なる小唄"裏街人生"が聞えてゐた相で恐らく自己の生への終止符を打つべく小唄を歡ひつづけ眠りに陷つたものらしい

古鐵を盜む

台中州北斗郡警察課に過般來々と古鐵類の紛失を屆け出でるものが續出するので、捜て犯人内偵中の處、去日北斗街内を徘徊中の挙動不審の左記二名を北斗刑事部長が發見、連行取調べた結果本年二月より數十回に亘り、會社工場等よりアリマル、スプリング、鋼、ポンプ等の古鐵類二百餘円を窃取し、同街北勢落一五九古物商林某等に賣却し、悉く是れを酒食に費消した事を自供したが林も同犯で、餘罪ある見込みで田司法主任の手許に於て取調中
北斗街西北斗六九[illegible]（二〇）
同 四八一[illegible]（九）
同 一四八[illegible]（八）

水牛役馬を突く

員林郡道路協會では馬匹普及の見地から荷馬車を常備し數ヶ月程前より砂利運搬を為して來たがこの役馬は去る一日午後二時半頃員林消費市場附近に於て水牛にやられ無殘な最期を遂げた

三勇士に餘榮

蘇澳郡南方澳漁村出身の熊本縣人古川庄治郎、宮崎縣人嶋村正勝、高知縣人山本重太郎の三氏は海軍軍屬として出征、中支戰線にて危險極りなき濟江作戰の花たる[illegible]作戰の壯烈な戰死を遂げたが此程勳八等旭日章を賜り南方澳漁村部落に光榮をそへた

高文司法科合格

嘉義市[illegible]出身の林[illegible]（二）は先般高文行政科に合格したが去十一月一日高文の司法科にも合格した旨自宅へ入電があつた

無職者の盜み

【高雄電話】高雄市鹽埕町一ノ一無職[illegible]（[illegible]）は去る十日頃[illegible]町一の四[illegible]前で[illegible]許氏所有の自轉車を盜んだのを手始めに爾十一、十二日と[illegible]出所川上巡査に探知検挙され取調中、同人は内地でも竊盜容疑者として検挙された事がある

二期米の裏作に 野菜を作つて獻納
竹東郡で準備に大童

新竹州竹東郡では長期戰に備へ國民銃後奉公の赤誠を披瀝すると共に支那各地に暗躍の皇軍に野菜を獻納すべく十一月中旬頃より第二期稻作刈取り後の閑散期を利用して郡下一般農民に各水田に白菜甘藷、大根を播種して一際竹東及北埔兩製茶工場に於て干燥した上各現地に送る計畫を立てて目下各係員は其の準備に忙殺されてゐる

衛生部落建設

台中州員林郡下二万餘戸の住宅は警察官、保甲役員などの督勵で、悉く改良惡を設備し通風、採光共によい住宅となつたが、衛生施設の整備を期することそ國民體位向上の良策なりと今度は保甲民總動員で家屋周圍の整頓、道路の整備、マラリア防遏の徹底に乘出し守は員林郡社へ正式參拜後郡守公室に於て官民有志と引見、終つて郡資議室で一同に對し初訓示を行つたが一同に最も感銘を與へた事は"行政官は須く閑かずに開け見ずに見よ"であつた

葬儀改善示範
弔旗全廢、喪服の代りに喪章 羅東で一般に普及獎勵

【羅東電話】羅東街は久しき本島人の因習を打破し葬儀改善として弔旗全廢し更に近親者以外の者は喪服たる麻衣の代りに喪章をつける事を提案した處、街民及び有識代の大賛成を得たので故郡守林健嗣氏の葬儀は率先して之を採用し一日行はれた同氏の葬儀に初めて之を示範した所各方面から好評を博し益々積極的に一般に普及獎勵する事になつた

二林公學校の 講堂落成式 三日盛大に擧行

育の殿堂に相應しい宏壯な北斗郡下二林公學校講堂は去る三月二十一日に豫定の通り竣工を告げ去る三日の明治節の佳日を卜し、關係官民多數參列の下に同講堂内に於いて華々しく落成式を擧行し、引續いて祝賀式、記念唱歌會並祝賀宴會があつて盛會だつた

看天田五百甲の 改良に着手
きのふ新豐で鍬入式

[illegible]

高砂族皇民會
十五歲以上一萬四千名を網羅 愈よ花蓮港廳で結成

【花蓮港電話】花蓮港廳理蕃當局では事變勃發以來一年有半を經過し益々銃後國民の護りを堅くすべき重大時局に鑑み山地高砂族を打つて一丸とし皇民的訓練に邁進を期する皇國精神の振作を強化すると共に從來區々となつてゐた各種報國運動の統制を圖る為め二万四千の高砂族を網羅し高砂族皇民會を結成に決定既に會則の制定を終つた、會の事業は皇民的訓練、時局生活の指導、時局認識徹底、國防獻金及び出征軍人慰問、[illegible]助等で十五歲以上の男女全部及び駐在所巡查部長警察官並に關係警察官を會員とし會費は月額十錢、五十錢の二種である

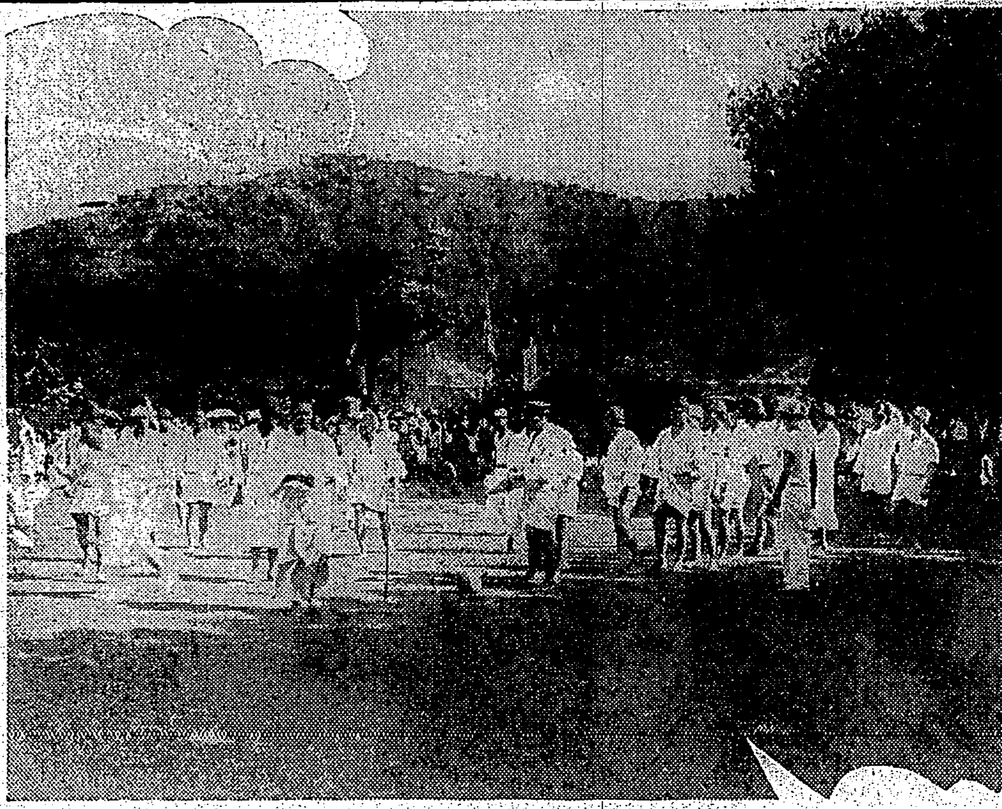

慰問體育會 北投小學校秋季大運動會は十月三十日午後盛大に擧行されたが、特に北投分院傷病兵の時間を兼ねて行はれたので、真摯なる兒童の演技にも赤誠の色が濃く織込まれてゐた、又傷病兵の演技が一般の人氣を呼び、秋晴の午後、和かな銃後風景を呈した（寫眞は同運動會に於ける傷病兵の演技）——總督府許可濟——

一街三庄を一丸 商工協會結成
けふ創立總會開催

台中州北斗郡下二林、竹塘、沙山、大城の一街三庄に亘る商工業者を打つて一丸とし、相互の親睦並に連絡を計り併せて[illegible]の進步發展を期する為め[illegible]閔茂夫、[illegible]諸氏發起の下に[illegible]

鄉軍臺中分會 入會式 市民館で擧行

【台中電話】規則改正により兵役に編入された昭和六年より昭和十二年までの第一補充兵役者の在鄉軍台中分會入會式は三日午前十一時より市民館に於て渡ノ上聯隊區司令官、岩崎警務局長、櫻井中佐その他來賓多數列席の下に擧行されたが先づ國歌合唱、勅語奉讀、山口副分會長挨拶、櫻井聯合分會長訓示あつた後渡ノ上氏の祝辭あり次に軍人勅諭を合唱した後万歳を三唱して正午閉式した

豚肉が高騰

【基隆電話】基隆市の生豚仕入値が四日に至り最高値一斤二十四円十錢と云ふ市況まで[illegible]

季節保育園 員林郡内で開設

【員林電話】台中州員林郡地方は愈々二期作水稻の收穫期に入つたので郡下各街庄では農村の能率增進と幼兒の保護衛生を向上せしむる為め左の通り季節保育園を設置する事となり目下開所準備中である
△員林街五箇所△大村庄二箇所△埔鹽庄五箇所△永靖街二箇所△坡心庄二箇所△永靖庄三箇所△田中庄七箇所△社頭庄五箇所△二水庄三箇所△合計三十六箇所

大園新郡守着任

新任員林郡守大園清氏は二日午後一時四十九分員林着列車で着任、驛頭には[illegible]

萬なかだち
求職一件一回 壹圓貳拾錢
其他一回 壹圓七拾錢
[illegible]

貸家 [illegible]
採用 [illegible]
電話金融低利 [illegible]
電話賣買 [illegible]
商品券電話 [illegible]

不治 いなて
ぜん息・神經痛 中風・高血壓
血の濁りをとり原因から治す今津博士の新療法
[illegible]今津研究所[illegible]

質問自由・各博士擔任
通俗醫學
十一月號 三十五錢
机上の無盡藏
コンドル 帳簿
日本通俗醫學社

喘息
アストマン
各國大病院使用の喘息藥
名古屋衛生研究所

南国特産
ボンタンアメ
一、二、三、四ッ 元気の泉
南の国の香りゆかしきボンタンの味が元気の泉です。
全國菓子食料品店ニアリ

テラピア
肋膜炎
鈍痛、壓迫感、咳嗽、微熱…等ある場合に用ひ、よくこれらの訴を除き氣分を爽快ならしめます
日[illegible]

淋疾治療の世界的發見

六〇六號に次ぐ化學療法の完成！

內服による淋菌の必滅と短期止痛止膿の驚異的事實を見よ！淋疾治療の困難は玆に全く解決された

淋疾治療界の革新！

パラアミノベンツオールズルフオンアミドの發見は、六〇六號に比肩すべき治療界の一大革命として全世界醫學界の絕讚を浴び、發見以來忽ちにして、淋菌、連鎖狀球菌、葡萄狀球菌に對する徹底必滅の殺菌力は、今は決定的の特效藥として醫界の確認を博し、淋疾治療に一大エポツクを劃するに至つた。

醫界絕讚驚異的效果

ザオキンはパラアミノベンツオールズルフオンアミドを以て完成せる優秀なる國產品にして、多數の醫學者臨床家の實驗に於て絕大なる效果を認知せられ、淋疾にありては僅か二日乃至五日にして止痛止膿の驚異的事實が報告されてゐる。而も洗滌又は注射を要せず、一日三回、一回三錠乃至五錠の內服を以て目的を達し得るのである。これ眞に淋疾治療の革命に非ずして何であるか。優秀低廉なる國產の製劑に成功せる我が社は、淋疾撲滅國民體位向上の大目的に向つて勇躍之を我が醫界に提供する。

淋疾以外の適應諸症

ザオキンが淋疾治療界に一大革命を齎らしたことは上述の通りであるが、尙扁桃腺炎、肺炎、中耳炎、その他連鎖狀球菌、葡萄狀球菌に起因する敗血症、腎盂炎、膀胱炎、丹毒及び一般化膿性疾患に對しても淋疾と同樣の劃期的效力が實證されてゐる。これ黴毒に對する六〇六號以上の發見と絕讚される所以である。

內服治淋劑
ザオキン

ザオキンの效力と特長について

激甚なる急性淋の止痛

小澤　眞博士曰く
可なりひどい急性淋疾に**ザオキン**を使用して見た經驗ですが、一回五錠宛一日十五錠**ザオキン**を投與、洗滌は致しません。三日目にすつかり膿が取れ、痛みも取れました第一杯尿も同じやうに透明になりました。

慢性急性に對する效果

小澤　眞博士曰く
慢性も早く淋糸が消失します。永い間どうしても治らなかつたのが、**ザオキン**を投與してから非常によい。早晚これも全治です。

長濱　繁博士曰く
亞急性の淋疾には特に效果が迅速のやうです。實によく効く、膿の止まるのは一日半ですネ。こんなによく効く藥は始めてだ。

名越猛熊博士曰く
私のところの患者は一年半もどうしても治らなかつたのが、**ザオキン**を投與して四日目で完全に排膿が止まり、十四日間で全快しました。患者が驚いて何と云ふ藥ですかと尋ねてゐた。

攝護腺炎の豫防

長濱繁博士曰く
急性淋をやると大部分が攝護腺を犯されて患者もひどく苦しむし、醫者も治療に手を燒くが、**ザオキン**の迅速な特效で、今後は恐らく攝護腺炎は未然に防げるから、これだけでも大したものだ。正に靈藥だ。

婦人淋疾に對する效果

名越猛熊博士曰く
婦人淋疾には絕好のものだ。例は少いがこんなによくなるわけがないといふ程效く。

杉山　仲博士曰く
大變よく効きますね。子宮內膜炎まで起した淋疾に二週間ばかりで効いた。

長濱　繁博士曰く
溷濁には良い筈です男と同樣に良い筈です

副作用がない

小澤博士曰く
ザオキンの副作用は煙草が不味といふ人があつただけで後は何にもありませんでした

以上はザオキンを實驗された諸博士に伺つたザオキンの效力と特長です。治驗例と御併讀下さればザオキンの卓効が十分御解り出來ることゝ思ひます。

適應症

急性淋疾・慢性淋疾
淋毒性攝護腺炎
副睪丸炎・腎盂炎
膀胱炎・尿道炎
淋毒性關節炎
中耳炎・扁桃腺炎
肺炎・敗血症・丹毒
化膿性淋巴腺炎等

文獻申込次第進呈

藥價		
	五〇錠	一圓五十錢
	一〇〇錠	二圓八十錢
	二五〇錠	六圓五十錢

見よ！この成果！ザオキン治驗例

〔本文は斯學の權威者臨床家の正確なる文獻に基き行はれたる實驗報告に基き何等の誇張なきことを附記す。〕

〔治驗例その一〕

醫學博士　長濱　繁

笠○茉氏　三十二歲　男

診斷　急性淋菌性全尿道炎

病歷及び症狀　七月十六日傳染の機會あり、十八日より放尿時、尿道に疼痛を覺え、尿道外口より排膿あるを認む、而も日と共に諸症狀增惡するを以て來院せりといふ。トンプソン二杯分尿試驗に依るに第一杯尿は著しく溷濁し、第二杯尿も亦僅かに溷濁し、沈査染色鏡檢上、膿球多量、淋菌多量、上皮極めて少量程度の所見を呈す。

治療及經過、（第一日）**ザオキン**十五錠一日三回分服（食後多量の水と共に服用）三日分投與（第二日）諸症狀大に緩解し、尿の溷濁は輕度程度に減少し、排膿殆ど認めず。（第三日）膿は殆ど外部に漏出することとなし、朝起床時脫脂綿に僅かの黃色斑の點の附着するを認むるのみにして、晝間は依然排膿を認めず。尿道を壓迫するも膿を認めず、尿は清澄となり細片狀の僅微の淋糸狀物を認むるのみ。沈渣の染色標本鏡檢の結果は膿球少量、淋菌少量、尿道上皮は破壞狀を呈し、退行性變形とでも云ひたい狀態の尿道上皮多量を認む。

第四日、第五日休業　**ザオキン**服用を休止す。尿は清澄勿論排膿は無い。只微細の淋糸樣物を僅微程度に認む。

（第六日）僅少程度に於ける尿の溷濁を來せるを以て再び**ザオキン**十二錠一日三回分服、三日分投與す（第七日）トンプソン氏、一分尿試驗法に依るに第一杯第二杯共、僅少程度に於て溷濁し、前日と異ならず、依つて沈渣の染色標本を鏡檢するに膿球、淋菌を證明せず、多量の上皮を認むるのみ。尿に醋酸を注加するも變化せず。

第九日、十日休業、

治療第十一、第十二、第十三日、**ザオキン**九錠、一日三回分服、三日分投與。

本患者曰く、

ザオキンを一日半服用せしのみにて、あれ程惡かつた淋病がピタリと治り、膿は止り、凡ての症狀緩解した。全く不思議な藥であつたと云つた程である。

中○某氏　三十六歲　男

診斷、淋菌性急性前尿道炎

病歷及現症、三十日前感染の機會ありたりと云ふ、今朝初めて尿道口より排膿あるに氣付き驚いて來院す。トンプソン氏分尿法に依り第一杯は溷濁し、第二杯は清透、沈渣染色標本を鏡檢するに淋菌（廿）膿球（廿）上皮（廿）程度の所見を呈す。

治療經過。七月十七日**ザオキン**十五錠一日三回分服、三日分を投與す。翌十八日排膿止み、自覺症狀を覺へず、廿日、廿一日休業七月廿二日**ザオキン**十二錠、一日三回分服、三日分を投與す。七日廿三日沈渣物の染色鏡檢上、淋菌膿球を證明せず、上皮（十）程度の所見を呈す。

以上は極めて少數の實驗例ではあるが、ザオキンの內服のみによつて一日乃至四日間で膿は止り、疼痛消退し、鏡檢上淋菌を認めなくなるといふことは、從來曾つて見ることの出來ない驚異的效果と謂はねばならぬ。今後淋疾の治療に對して單にザオキンの內服のみに期待し從來實用されたる發熱療法、アクリヂン色素劑又はカルシウム劑等の靜脈注射並に規則正しき局所療法等を必要とせざるや否やは今後の研究に待つこととして、茲には只事實だけを報告するものである。

〔治驗例その二〕

醫學博士　小澤　眞

森○○　廿一歲　男

診斷、急性淋菌性前尿道炎

入營約一ケ月を前に控へて一夜遊里に遊び感染、一週間後來院受診、尿道口輕度に發赤腫脹、排膿多量、放尿時疼痛劇烈にあり、第一分尿強溷濁、第二分尿清澄、淋菌多數を證明す。目前に入營を控へ居る故、如何なる治療をも辭せず、最も早く治して慾しと訴ふ。

「**ザオキン**」一日十五錠分三にして與へ局部濕布のみを施し、安靜を守らしむ。然るに、早くも四日目には前記の症狀去り、排膿止む。第一分尿も澄明となり來り、患者喜悅に輝く。四日目より洗滌開始、是より毎日「**ザオキン**」投與、洗滌を續行せるに全治療三週目にして最早何等の異狀なく、淋菌をも證明せず、勿論飲酒、水泳、柔道等を數回試みたるも再發を來さず、勇んで入營す。

「ザオキン」は「ズルフオンアミド」基を有する一種の化學療法劑にて、偉大なる殺菌的效果のあるものとせらる。其の服用に於て極めて服み易く胃腸障害なし、尙又アクリヂン色素の如く、或はアゾ色素メチレン青の如く、尿に黄綠色や藍色の着色をせず、從つて衣類を汚染する事もなく、しかも携帶にも便利である。一日三回分服其のまゝ嚙みくだいてもよく、又牛乳お茶など〻混用しても差支へない。

上記の如く、「**ザオキン**」の出現は治淋界に一新エポツクを劃せるものと云ひ得べく、その效果は誠に卓越せるものにして、彼の黴毒に對する「サルワルサン」の絕對效果にも比すべきものと思はる。述者は敢へて推奬する所以である。

〔治驗例その三〕

醫學博士

佐○○市氏　廿八歲

診斷、急性淋菌全尿道炎

四日前傳染の機會あり昨日より放尿時に激痛を覺へ、起床時尿道は膿によつて閉鎖さる。トンプソン氏二杯分尿試驗、第一尿は著明なる溷濁、第二尿は第一尿に比して、稍々溷濁の度輕きを見る。（鏡檢葡萄狀球菌多量、淋菌を比較的多量認む）然して本患者は一去年六ケ月に亘る尿道炎を患ひ、疲勞困憊したる經驗を有す。

第一日に**ザオキン**九錠を投與、第二日第三日に至り聊か尿の溷濁は輕度となり、排膿殆んど認めず。第四日に至り、あれ程の溷濁尿が透明尿となり、所々に淋糸を認むるに至る。治療開始より十七日間にして全治、嬉々として去る。

我々は屢々難治に苦しんだ、急性淋毒性尿道炎に對し、パラアミノベンツオールズルフオンアミド製劑**ザオキン**の內服は、極めて優秀なる治療的效果ある事を心から喜ぶものである。事實**ザオキン**を投劑してその成果の偉大さを見る時、我々は曾つて經驗せざる驚異に眼をみはるのである。サルヴルサン以來の化學療法として、淋疾治療に貢獻するところの大なるは筆舌に盡せぬものであらう。

〔治驗例その四〕

醫學博士　杉山　仲

〔一〕中○○○　女　卅五歲

診斷、淋菌性子宮內膜炎及尿道炎

現症、子宮壓痛甚だしく分泌過多にして、疼痛甚だしく步行困難を訴ふ。尿道の排膿も亦甚だしく來院す。鏡檢の結果は淋菌多數を認め、第一杯尿も溷濁を呈す。膿球（十）淋菌（十）上皮（十）の所見を呈す。

治療經過、**ザオキン**十五錠（一日三回分服）四日分を投與す。服藥三日目より大いに輕快し、排膿殆んど止み、尿は清澄となり、尿意頻數も去り、著るしく快方し檢尿するに淋菌膿球共に減少、更に引續き四日分を投與して經過を觀察するに淋菌（一）膿球（一）となり自覺症狀も全く去る。かくて全經過十五日にして全く全治せり。

〔二〕西○○子　女　廿八歲

診斷、急性淋菌性尿道炎

現症及經過、夫の急性淋疾を感染せるもの、感染四日目に來院、排膿あり、疼痛の激しさを訴ふ。鏡檢するに淋菌を證明す、第一杯尿溷濁、第二杯尿清透、早速**ザオキン**十五錠投與、消炎劑注射を行ふ、三日にして確實に止膿、止痛し尿も清澄となる。更に**ザオキン**三日分を投與經過を觀察せんとするに患者は、そのまゝ來院せず。

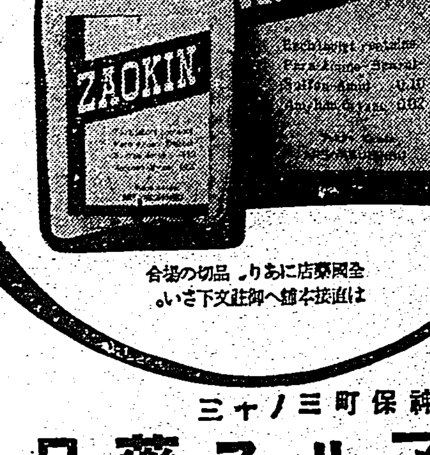

全國藥店にあり品切の場合は直接本舖へ御註文下さい。

ZAOKIN

東京神田神保町三ノ三
合資會社　アルス藥品部
振替東京七一三一九　電話九段二一七五・二一七六

聖上陛下來る十日 帝國博物館へ行幸
官民獻納の陳列品を天覽

【東京四日發同盟】昭和御大典を奉祝記念申上げて工費三千七百万円をもつて二階鐵筋鐵骨コンクリート二万一千五百六十七平方米日本風の豪華な美術の殿堂として上野に起工した帝國博物館は六ケ年を閲して昨秋竣工、同時に獻納し奉つたのであつたが同館では我が美術界の一新紀元を期して愈々來る十五日から一般に公開する運びとなり畏くも　天皇陛下には官民擧げて獻納した赤誠を嘉せられ開館に先立つて來る十日昭和三年十一月十日即位の大典を擧げさせられてから丁度十周年の御記念日に上ぐべき御催を下されて親しく行幸、東洋一を誇る同館並に輝かしい歴史を物語る陳列品など天覽あらせられると承はる

參謀總長宮殿下に 伊の百科辭典を獻上
パ訪日親善使節團長から

【東京四日發同盟】訪日ファシスト親善使節團長パウルッチ侯が曩に來朝の際皇軍の各方面から受けた好意に感激し今後益々兩國親善に盡したいとファシスト黨編纂になる最も重要な作品の一つであるツレッカーニ百科辭典を閑院參謀總長宮殿下に獻上して來たので四日イタリー武官スカリーゼ中佐は午前參謀本部を訪問、參謀總長宮殿下に謁を賜はつて同書を捧呈した、殿下には殊の外お喜び遊ばされ左のやうな御言葉を賜はり御嘉納あらせられた

日伊兩國はその防共精神に則り東亞方面のみならず將來各種の部門に亘り廣く相互の理解を深め一層親善の度を强化することが必要と思ひます、此の秋に當り貴國の百科辭典の贈呈を得ましたことは誠に意義深きものがあると信じます、宜しくパウルッチ侯閣下に余の謝意を傳達されんことを依頼します

新宿御苑の拜觀を差許さる
白衣の勇士の光榮

【東京四日發同盟】白衣の勇士の身の上に深き思ひを垂れさせ給ふ畏き辺りでは今春菖蒲咲く新宿御苑拜觀を差許されたが更に五日から十一日まで第一、第二兩陸軍病院、軍醫學校に療養中の勇士に對し爛漫る新宿御苑の拜觀を差許さる御沙汰があつた、また外出出來ない勇士等に對しては御苑の菊花数十鉢を賜はつて御慰めあらせられる由に承はる

食料難の復歸者に 武士の情で補給
玆にも見る皇軍の慈悲

【廣東にて濱中本社特派員】市内への復歸者は益々その数を增し中には表戸に"早出晩歸"等と氣のきいた事を書き出したものもあり大通りの閉ざされた扉もぼつ〳〵開き、露店商人、野菜賣りの呼び声も高い、乞食の姿と不良者が非常に多く目立つのはレプラと梅毒が依然に流行してゐる為であるときかされた

自衛團も二十に增し、家々の戸口に「本街消防維持治安」の紙片が貼られ自衛團員の詰めてゐるところは竹の簀で圍ひをして「中に人がゐるから亂暴するな」と書かれてゐる

珠江の一部が閉通されたが本流の掃海は未だ濟んでゐないので普通商船が廣東に着くのは一寸かゝる譯で、それだけに市内の物資は非常に少い、沙面の租界でも食料が段々缺乏して來たと悲鳴を擧げ我が軍當局にSOSを發して來た程で我が方としては出來るだけの便宜を圖る事を約した、日本武士道の眞骨頂をここにも見る、復歸者が增えて店が全部開けると物資缺乏の惱みも自然解消される譯である

赤魔の手は無し
宣撫工作には好都合

【廣東にて濱中本社特派員】廣東市への復歸者が多くなつても知識階級は未だ〳〵姿を見せない、歸つた者は我が兵隊さんにすつかりなづいて未だ奧地にゐる紳士階級者或ひは友人に平和な状況を傳へつつある、かつて日本の商船にのりこんでゐたと云ふだけで漢奸の汚名を冠せられ投獄されて廣東陷落の日に他の囚人二千名と共に脫走した古鐵文と云ふ男が跳梁支那軍に與つてやるのだと我が方に長文の歎願書を提出し是非使つてくれとやつて來た嬉しい話もある相だ、ぽつ〳〵変なかたちの日章旗も掲げられる様になつた、憲兵隊では市民に對し不逞の者でない限りどし〳〵歸る事を許す由知人に傳へよと訓してやつてゐる、最初は毎日の様にあつた放火騒ぎも跡を絶つた、なほ廣東は上海と違つて今のところ人の少い關係もあらうがコミンテルンの魔手がすこしも伸ばされてゐないのでこの点今後の工作上にも非常によい譯である

陷落の前日まで デマの報道
廣東市の諸新聞紙

【廣東にて濱中本社特派員】私は市内を歩いて支那側役所の新聞掛けを見てまはつた、みな廣東陷落前夜迄の廿日附が最後となつてゐる、そしてそれ等の内容は先づ廣州日報によれば

日本軍慘敗！淡水の上空で日本軍飛行機○台撃墜！等と例によつて例の如きデマ記事で滿ち〳〵日本軍の大勝利と云ふ事實は新聞自身の停刊を以てはじめて報道した譯となるのである、其の他の新聞、越華日報、西南日報等いづれも大同小異、廣東軍が最後迄くだらないあがきを續けてゐた事がこれでよくわかるのである

猛獸連もヘトヘト
檻の中で蔣さんを恨む

【廣東にて濱中本社特派員】廣東市の中央部に漢民公園と云ふのがある、その中には勿論防空壕の設備もあるが面白い事には小規模な動物園があつてひよこつと入つた記者を驚かせた、熊もゐる、狼もゐる、小さいところでは鷲鳥も猿公もゐる、廣東攻略戰以來餌をやるものもなく、みんなすみつこで情なささうな面構へでうづくまつてゐる、半分ばかりこはれかかつた檻もある、然し腹の減つた動物にはそれをこはす力もなささうである、つつきまはしてやるとカン〳〵に怒つてはてはヘト〳〵にへたばつてしまつた、動物も明朗廣東の出現を期待してゐるであらう、支那人の一部が小動物を持ち出して喰つたらしい形跡がある、現に記者は一支那人男が鶏卵を覗き廻して歩いてゐるのを見た、表では我が兵隊さんが蔣介石のポスターをひつぱがし

"この野郎！"

とひき裂いてゐた、動物諸君も蔣介石をにくんでゐるに違ひない

よく立働く臺灣出身の人達

【廣東にて濱中本社特派員】臺灣出身諸君も前線に從つて通譯其他の任についてゐるものは實に絶えた苦勞をしてゐる、○○部の某通譯を訪ねると

私は昨日（二日）前線の○○方面に出掛けましたがそこでひよつこり新竹州出身の某君の弟で商科を出てをやつてゐる吳君に逢ひました、兵隊さんと同様に活動し敗兵とも何度も遭遇し危險な目にも逢つたと云つてゐました二人は思はず抱き合つて長い事ものも云へませんでした

と語り種々前線の苦しみを傳へてゐた

銃後防犯の週間
ポスター展やラヂオの講演
臺北州下各市郡で

廣東、武漢三鎭の攻略成つて聖戰既に一年有餘を經た今日益々長期戰下銃後治安の確保を期し一面防犯思想の普及徹底を計る必要上台北州防犯協會では州下一円を打つて一丸となし十二月五日より十一日迄一週間に亘つて銃後防犯運動週間を左記要領に依り實施することとなつた

一、犯罪豫防に關する宣傳印刷物ポスター作製
二、座談會の開催（各郡市署）
三、小公學校へ防犯思想普及に關する依頼狀及び兒童の綴方募集
四、官衙、官舍、總督府直轄學校及び銀行、會社、民間婦人團體及び其の他各種團體へ防犯に關する宣傳依頼
五、映畫館に於てスライドに依る宣傳
六、劇場映畫館に對する宣傳
七、防犯の夕開催（各郡市署）
八、ラヂオ講演
九、ラヂオ・ドラマ
十、小、公學校兒童のラヂオニュース
十一、新聞紙に依る宣傳
十二、俚謠の募集
十三、警察の特別警戒
十四、犯罪搜査
十五、保甲制度の運用
イ、保甲會議に依る宣傳
ロ、家長會主婦會に依る宣傳
ハ、壯丁團の特別警備
十六、刑事要視察人の善導
十七、不良少年、少女の保護者の善導
十八、ポスター展覽會の開催
十九、防犯週間の表示
二〇、內地人住宅地に於ける防犯に對する協力
二一、古物商、質屋業者等警察取締營業者及び自轉車業者等に對する防犯對策の實施

金の國勢調査
本島でも內地同樣施行

歷史的黃金總動員を期して內地では今月十六日午前零時現在の黃金の國勢調査が全國一齊に行はれ、金貨、金塊、金の延棒延板、外国金貨等の國內保有量を調査するが本島でも中央の方針に應じて目下財務局では大野局長を上京せしめ關係省と連絡を取りつつあり、準備が早く出來れば內地と同時に金の國勢調査を實施し若し準備が間に合はぬ場合は台灣だけ別に調査を實施したい意向である、尚指輪、時計等の金製品については調査をしないことになつてゐる

廣東から　（１）廣東市内の支那人乞食　（２）は南支戰線に設けられた野戰郵便局の局員　（３）はこの郵便局【濱中本社特派員撮影】　總督府許可濟

世紀の快捷を謳つた 武漢突入隊の軍歌
福田軍醫大尉が傑作を發表

【漢口四日發本社特電】南京から漢口へ長江の濁流を衝いて溯江した我が江上部隊の勞苦を顧みると實に世紀に千古未曾有の一頁を飾つたことは言を俟たないところであるが武漢を目ざす沿岸から噴出する銃砲火を冒しつつ○○艘に身を挺し機雷網を踏んで進む海軍陸戰隊を衝いて江岸に敵前上陸の陸戰隊の兵共等々の活躍は漢口に奉つた曉の凱歌と共に永久に記錄すべきであらう、之等の溯江船部隊の日夜不休の活動を目の辺り見ながら病院船○○に搭乘し傷病兵の診療治療に專心しつつ武漢入りをした海軍軍醫福田重郎大尉は第一線勇士の實驗談を聽き傷病兵に接して幾多詩歌をものしたが、內容な實際の基調に日頃の詩歌を混ぜ「曉の敵前上陸」「漢口劇的突入」及び「武漢突入隊」等の傑作を發表して部內の絕讚を受け「軍歌の詩人」と謳はれてゐる、「武漢突入隊」の作詩は左の如くである

一
[illegible]の亂れ
[illegible]に迫る曉の雲
[illegible]を破ぎ
挺身進む溯江隊

二
突破は近く一擧にて
突入せよと命下る
[illegible]の機雷網
二十六日朝まだき

三
[illegible]の殘骸に
水火を辭せぬ勇あれば
[illegible]
[illegible]

四
[illegible]

五
[illegible]の聲もなく
[illegible]は無し白絲山
[illegible]の一隊忽ちに
武漢は陷ちぬ遂に陷ちぬ

六
正義の軍の征く所
邪魔のなどか路ぐべき
迷妄支那の中原に
今ぞ迫り上る[illegible]

藝姐に作法講習
併せて時局觀念の普及徹底
大稻埕檢番の試み

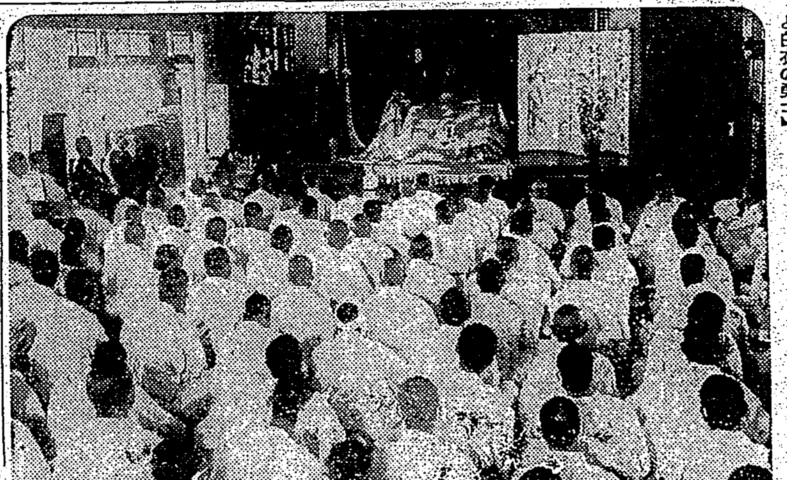

台北稻江の名物、藝姐は現在百餘名の多数に上つてゐるが大部分は時局に對する觀念が薄く且つ禮儀作法を弁へて居らないので大稻埕檢番では最初の試みとして北署の肝煎りにより同檢番國語講習所に於て禮儀作法講習會を開催の事となつた、今期は十一月七日より十二月十日迄五週間、毎日午後一時より同四時迄各時間宛で今回は初等教育以上を受けた藝妓五十名に對し講習を行はんとするものでその他に對しては明年中に長期講習會を開き禮儀作法を教授の計畫である、講習科目は修身、銃後の護り防諜教練等の時局認識、化粧法、花柳病豫防法等で全部で十九科目に亘り講師は伊東北署長、平岡警務、堀宏部主任以下各方面の專門家を依嘱することになつてゐる

白衣の勇士を慰問

本社主催の女寶塚出身富士井子一行の陸軍病院慰問は四日午後一時より行はれたが、戰傷病兵一同は何れも「一休和尚」他二篇の美声に興じ入り同三時頃盛況裡に散會した【寫眞は慰問の演曲隊と白衣の勇士】

繼母を殺害
桃園郡下の慘劇

【新竹電話】三日夜八時頃桃園郡大園庄埔心第二坑七一番地陳火の後妻陳張氏甜と外出先から帰つて來た陳の前妻の子陳天枝（二七）と些細な事から炊事場で口論を始め天枝は傍にあつた長さ二尺三寸の鋭利な鎌刀で繼母に斬付け右頸に長さ二寸五分深さ骨膜に達する傷、右顎部に長さ二寸餘の切傷を負はせ即死せしめた

加害者は現場より逃走したが急報により桃園署では新竹州刑事課主任外刑事總動員し現場に急行檢視すると共に非常線を張り同十一時半頃自宅附近の小屋に潜伏中を大津、鄭兩刑事が逮捕した

原因は、島人の習慣舊制度の缺陷によるもので同家は五六万の財產あり、加害者にも財產分配の權利があるので遂に繼母から白眼視されたもの、同死體は四日午後二時鑑定の上解剖に附した

滿洲の移民部隊に 精神援助を望む
入京した森重拓政司長の談

【東京四日發本社特電】建設日と共に進む滿洲國に在つて開拓籌備の指導監督、移民の斡旋施設等の拓政に大臣の活躍を續けてゐる滿洲國產業部拓政司長森重千夫氏は今次事變を契機として擴大しつつある移民事業並に拓政の正常化に付て拓務省と重要打合をする為め此の程來京、目下關係官廳と事務打合を行ふ傍ら各種民間團體とも隔意なき意見を交換、滿洲國の現状、現地の眞の要望等に付て説明、啓蒙に努めてゐるが三日夜同氏が大陸國策と現地の要望に付て聞く

王道樂土を目ざす滿洲國の建設は日滿一心一體の協力と各種移民團の血の滲む様な努力精進に依り昨今漸く軌道に乘り洋々たる前途が開けて來ました、現在は大陸國策の成功を疑ふ者はありますまい、所で忌憚ない所を云へば未だ〳〵日本の朝野の滿洲國への理解が薄いと思ひます、滿洲へ移民するもの、又移民を送るものは"滿洲移民は滿洲に骨を埋めよ"の眞意を理解して貰ひたいと思ひます、滿洲は諸君の出稼ぎの土地ではない諸君の子々孫々の故鄉建設の土地であると云ふ事を心に銘記して貰ひたい

大陸の花嫁と云ふ問題も大分喧しく問題になつて來ましたが、滿洲の要求してゐる花嫁は現在入植中の獨身青年の配偶者だけではありません、現在二万を算へる青少年義勇隊員は來年中は五万となり、更に百万を算へる日も極めて近い將來です、之等青少年隊の花嫁は何處から得ませう、矢張り日本です、花嫁さん問題をもう少し積極的にお願ひしたいと各種團體にもお頼みしてゐます、青少年義勇隊員はとても素晴らしい元氣です、それに付けても此の青少年達の健康を守る醫師の不足が沁々考へられます、又精神的慰安者たる少年達の慈母等何時迄滿して呉れるでせう、要するに私達の需めてゐるのは母國の心からなる精神的援助です、此の力があつて初めて完全な大陸建設がなし遂げられるものと思ひます

海のペン部隊 第二陣南支へ

【東京四日發同盟】海のペン部隊第二陣として海軍文化部に向ふ長谷川伸、中村武羅夫、野村愛正、甲賀三郎、土師清二氏等八氏は四日午後三時東京驛發列車で出發した

農民文學懇話會 七日に發會式を
有馬農相も出席して祝辭

【東京四日發同盟】有馬農相が去月始め農民文學の作家と一席の懇談をなしたことは色々な形で反響を呼ぶに至つたが大臣と作家のそのやうな懇談が實を結んで同夜集まつた久保榮、和田傳、島木健作、伊藤永之介氏等十人の作家を中心として農民文學懇話會を設立することになり七日午後丸の內中央亭でその發會式を擧げることとなつた、正しい發達を圖り講演會の開催、機關紙の發行、農耕の出版及び農民文學賞の制定等活潑な仕事を始めるものであるが七日の發會式には有馬農相も出席して祝辭を述べることになつてゐる

寶塚少女歌劇團 羅馬通過伯林へ

【ローマ三日發同盟】日獨伊親善使節として來歐の寶塚少女歌劇團天津乙女以下四十餘名の一行は二日ナポリ着、三日午後二時臥しくローマ入りをした、一行は直ちに大使館を訪問恰も明治節祝賀のため參集の在留官民とともに君が代を合唱速かに故國を偲んだのち同七時ローマ發一路ベルリンに向つた、同一行はドイツで一ケ月親善興行を行ひ十二月上旬再びローマに歸來して同れの興行を行ふ豫定である

鄉軍訓練費に 一千圓を寄附

高雄日清日報社長佐々木清右衛門氏は在鄉軍人會援助に關し聯隊區司令部へ寄附を申出た手紙に金一千円を添へ右に關し軍當局は現下時局に際し全島在鄉軍人の獻身的活動特に會員諸士が公私兵の教育に努力せる状況に深く感激し此の際國民として之が支援をなすべく金一千円を鄉軍人の訓練費に充てられ度き旨申出たものでこの諸士に對し深く謝意を表すると共に之が使途に就ても寄附者の意思に副ふ様萬全を期し度いと考へて居る

業佃青年講習會

【基隆電話】基隆署では來る七日より四日間七堵庄林街の一角で業佃青年講習會を開催する由、講習生は各街庄より選抜して來た青年二十五名である

老爺が縊死

七堵庄林街[illegible]は老齢のため目が不自由なのを悲觀してゐたが一日午後十二時自宅倉庫に於て細紐を以て縊死を遂げた

臺日ニュース發聲映畫
けふから上映

本社製作臺日ニュース映畫第四十四號及第四十五號は五日より台北市內に於て上映する事になつた
△聖上陛下[illegible]△伏見宮殿下[illegible]△軍用犬[illegible]△文展ひらく[illegible]△漢口陷落

市川氏から恤兵金

臺北市本町一ノ二〇株五商店市川氏は事變後、[illegible]日本社に於て恤兵金として二十円をうけたので同社に寄託した本社では同日直ちにその手續をとつた

防共協定の一周年
帝都で記念催物
國民大行進や講演會

【東京四日發同盟】[illegible]防共協定記念會では[illegible]中等學生を始め聯合青年團、在鄉軍人、防護團、愛國婦人會、國防婦人會、各工場勞働者、町會代表約二万人參加の下に「防共國民大行進」を行ひ十一日夜に[illegible]日比谷公會堂で日、獨、伊親善音樂會、同夜東京會館で大晩餐會、最後の二十五日は後樂園スタヂアムで近衛首相以下各閣僚及び防共諸國の大使出席の下に防共國民大會を開催[illegible]記念行事の幕を閉ぢることになつてゐる

第二回の技藝指導講習開く

台北市[illegible]後援會では既報の如く築地町東本願寺別院に開設せる軍人遺家族の為めの技藝指導講習所の講習を好成績裡に終了したが第二回の開催を發表した處三十名の志願者があつたので、同日午後三時から西門町事務所に於て、石井理事長等出席の下に開會式を擧行した、尚今回は東本願寺と連絡して託兒部を開設した、講習員帶同の幼兒を預かり面倒を見る事になり、又第一回講習修了者の為めに授產部を開設して實費で和洋裁の一般の需めに應ずる事となつた

梅田、河合兩少佐戰死

【東京四日發同盟】岡田部隊戰死者原隊發表
步兵少佐　梅田　治助（鹿島縣）
同　河合　[illegible]（山口縣）

救護の打合

【基隆電話】基隆市防衛團では四日午後四時から市會議室に消防班長、防疫班長各分團衛生部醫師を招き救護に關する打合を行つた

取込み詐欺

嘉義市西門町二ノ三六[illegible]及同四ノ六四[illegible]の兩名は昨年十一月頃千三百円の共同出資で同地に元德商店なる洋品雜貨商店を開き最初の頃は眞面目に商賣に勵み大いに信用が出來たのを奇貨として計畫的倒產を行ふ目的で台北市永樂町三丁目[illegible]台北、台中、彰化、台南、高雄等各地の問屋から總額約五万円に上る注文を為し之等の商品を元値を切り割引販賣なる手先を使つて賣捌き問屋からの代金催促には空手形を發行する等の取込詐欺を働いてゐたことが發覺、高飛び一歩前を[illegible]刑事に依つて檢舉された、同署では取調べ一段落と共に身柄を嘉義署に押送し事件を移牒した

火災 海上 傷害 運送 航空 盗難 信用 自動車 硝子 森林 保險
東京火災

けふの天氣
△臺北地方 東の和風晴 一時曇
△北部地方 東の和風晴
△昨日の氣温 最高 二八・六度（午後二時） 最低 二〇・九度（午前八時）

商品券なら便利な大稻田の各店共通券を

明るい名刺 精美堂 本町二丁目 電話五六一七

國際館 料金五〇セン
5日より
髑髏錢
原作 角田喜久雄 監督 辻吉郎
興味深々！
嵐寛壽郎主演 市川春代共演
風の巻雲の巻 前後一擧封切
渦潮

緊急！ニュース映畫會
感激と昂奮の涙で畫面を曇らす今週ニュース
大元帥陛下 武漢陥落の日二重橋に拝す
秩父宮殿下晴の御勝選
東久邇宮殿下陣中の御英姿
大別山敗敵殲滅戰
敵前四十米決死撮影
德安城血の奪取
武漢三鎭陷落 第二報
映寫日時 本日（午後一時より五時まで四回） 明日（午前十時より十二時まで二回 午後七時より）
公會堂

奉獻の矛を持して宇治山田を出發す
體育界空前の感激 戰捷祈願繼走

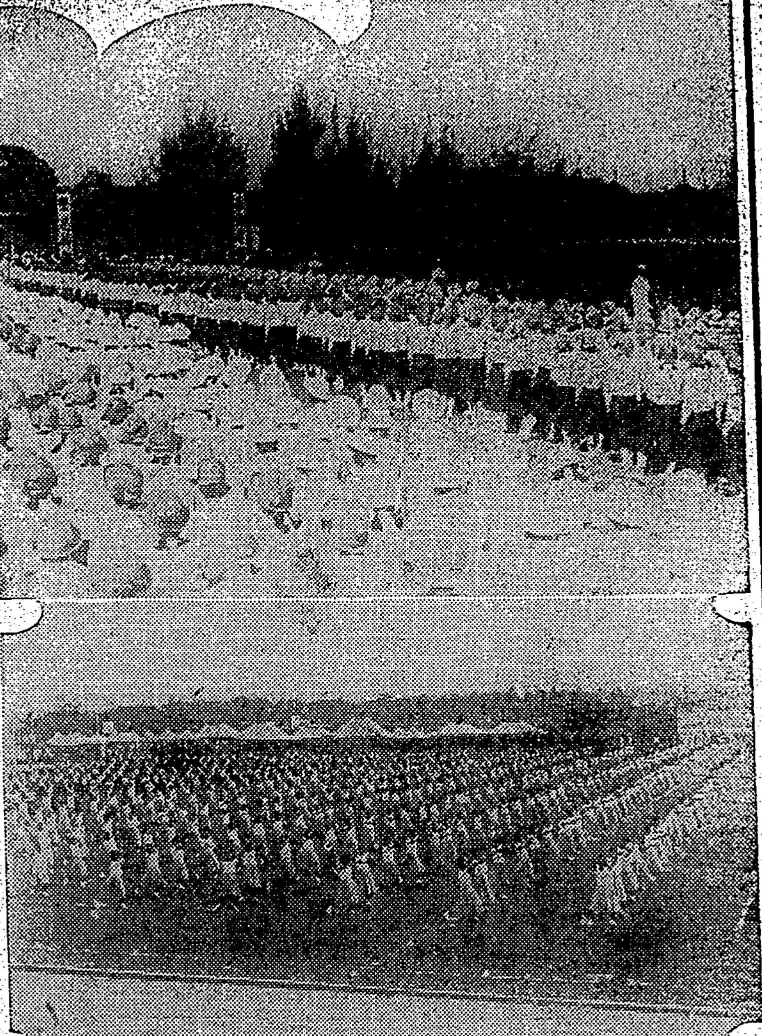

寫眞は臺南支部陸上競技大會

【宇治山田四日發同盟】伊勢神宮から明治神宮まで五百二十粁を晝夜休みなく走り繼ける日本陸上競技聯盟主催の戰捷祈願繼走大會は三重、愛知、靜岡、神奈川、東京の沿道一府四縣下を二百三十區に別ち、銃後の健脚人二万五千人を動員して四日神都宇治山田に感激のスタートを切つた、この日聖地の秋空は雲一つ留めず、午前九時平沼陸聯會長、佐藤三重縣知事、福羅宇治山田市長以下大會役員並に第一走者の光榮を荷なつた正副選士、兩團員は身を清め、相次で外宮、內宮に參進、國威宣揚、皇軍の武運長久と大會成功の祈願を罷めた後、銃、選士の嚴かな修祓式があつて矛一本を大神宮に奉獻し、出發式場宇治橋前に到り午前十一時半一同宮城を遙拜、君が代を合唱し、平沼會長から明治神宮奉獻矛を正選士神宮皇學館學生宮田利正君に、津市の結城神社奉獻の矛を副選士山田中學生清水重郎君に授けて出發式を終つた、斯くて正十二時純白のユニホームに感激を包み矛を捧持する正副選士をはじめ兩團員三十名一齊にスタートし、茲に我が體育界空前の國民的壯擧は嚴肅な第一走を踏出した、日に夜をついでのこの繼走が明治神宮に到着するのは六日午後六時頃の豫定である

三つの大會新記錄
臺南陸上競技大會

【臺南電話】體協臺南支部主催の台南陸上競技大會は秋晴の三日明治節の佳辰を卜し午前十時半台南高等工業競技場に於て會長川村知事、藤倉臺南市尹以下來賓多數臨席、全州下より集ふ約六千名の參加者に依り第一日を華々しく開幕、本年は時局に鑑み、體位向上を期して各官衙、團體一般大衆を參加せしめた、トラックフィルド其他團體競技、武裝競技男女學校生徒のマスゲーム等、スポーツの秋に展開される體育の華は數千の觀衆を唸らせ、午後四時半頃第一日の幕を閉ぢたが、第一日目には円盤投の吳振武君、走巾跳の張正太郎君、林氏月雲孃夫々大會新記錄を樹立した、成績左の通り

百米決勝
△男子一部 1柯榮祖(農院)十一秒五 2陳清潭(同)
△男子二部 1山下茂樹(一中)十一秒六 2土天水(長市)
△女子一部 1伊腰ゆき子(一女)十四秒一 2南洋子(一女)
△女子二部 1林氏月雲(敎員)十三秒八 2周氏彩娥(嘉女)

二百米決勝
△男子一部 1黃清永(東門公)二三秒八 2松井道夫(師範)
△女子一部 1中山韶子(一女)三〇秒七 2刈屋良子(同)
△女子二部 1周氏彩娥(嘉女)二九秒六 2相原孝子(一女)

四百米決勝
△男子一部 1謝發勇(長市)一分二秒七 2曾柔田(農院)
△男子二部 1陳春輔(嘉中)五七秒四 2陳梯榮(一中)

八百米決勝
△男子二部 1鄭清後(二中)二分九秒 2吳登原(同)

千五百米決勝
△男子一部 1姚秋庚(長市)五分五秒二 2阿多浩治(一中)
△男子二部 1鄭清後(二中)四分四十秒 2劉登(商員)

一萬米決勝
1邱水源(二市)三九分〇秒六 2陳錦鵬(長市) 3蘇水中(同)

四百米繼走決勝
△男子一部 1商業學院 五〇秒八 2長老敎中
△女子一部 1南一女 五八秒 2長老敎女
△女子二部 1嘉義女 五六秒七 2南一女
△官廳職員 1糖業試驗所 四八秒八 2州 廳
△市中等學校職員 1長老敎中 五〇秒一 2臺南師範

千六百米繼走決勝
1長老敎中 三分五〇秒二 2南二中

砲丸投決勝
1吳振武(南師)一二米一八 2伊良波長正(敎員)

圓盤投
1吳振武(南師)三六米三八(大會新) 2伊良波長正(敎員)

槍投
1郭清忠(嘉農)四一米四九 2蘇枝樹(一中)

走巾跳
△男子一部 1林本源四郎(長中)五米六四 2呂賜明(農院)
△男子二部 1張正太郎(敎員)六米五六(大會新)
△女子一部 1伊腰ゆき子(一女)四米一九 2竹子尚生(寶女)
△女子二部 1林氏月雲(敎員)五米二六(大會新) 2青木須美(一女)

走高跳
△男子一部 1李麒麟(長中)一米五〇 2呂賜明(農院)
△男子二部 1田中康夫(敎員)一米七〇 2張正太郎(同)
△女子一部 1石川恭子(一女)一米二〇 2國領照子(一女)
△女子二部 1頃安里子(二女)一米一五 2劉氏猜(二女)

三段跳
1金城善政(敎員)一二米〇三 2林振松(長中)

棒高跳
1高野慈太郎(敎員)三米九〇 2陳金榜(二中)

中等學校對抗綱引
1臺南師範

武裝團體競技
1南師 一三分二八秒 2南一中 3南二中

埔里團覇を唱ふ
全島專賣官署弓道大會

【台中電話】全島專賣官署弓道大會は明治節の佳辰を卜して三日午前九時より台中專賣局倶樂部に於て行はれたが參加團は臺北、基隆、宜蘭、新竹、台南、台中、埔里、嘉義、本局、樹林の十團で先づ皇居遙拜默禱、岡崎台中支局長挨拶後前年優勝團(台中、埔里の合併)より優勝カップ及び優勝旗の返還あり、次に競技に移つたが、各團共四名宛出場し、一人に付二十本を射した結果、左の如き成績で埔里團優勝し、個人では埔里團程慶氏が十七で優勝、最後に[illegible]平戰に移つたが程氏五十本(十九人、一人六本)平氏五十六本で平氏が勝ちとなり午後五時半優勝團に優勝旗カップ賞品を授與して散會した、成績次の通り(寫眞は弓道大會)

團體競技 一位埔里團五十一本 二位臺中團四十四本 三位嘉義團四十二本

個人競技 一位埔里團程慶氏十七本 二位嘉義團福島氏十六本 三位樹林團吳坤氏十三本 四位本局伊藤氏十三本 五位宜蘭石川氏十二本

中野も敗退 山岸のみ光る
木村の殊勳と松岡の善戰

全日本庭球選手權

全日本庭球選手權大會第七日は二日午前十一時から田園コートで擧行、男子シングルス準々決勝では山岸(慶應)鶴田(慶應)高椋(甲子園)が順調に勝進んだに反して前選手中野(法政)はすでに下り坂の安部(早稻田)を破つて意氣昂る木村(早大)にフルセットの後押切られて敗退し大番狂はせを演じた、ベテラン準決勝では吉田(名古屋)が優勝した

男子單準々決勝

山岸(慶大) 7—5 11—9 6—1 6—3 松岡(慶大)

山岸に對した松岡の當りは近年にない好調を示しバックハンドの强打はしばしば山岸を危地に陷れた

男子ダブルス三回戰

鶴田(慶大) 6—8 3—6 6—2 4—6 松本(法大)
高椋(甲子園) 6—2 6—0 8—6 山縣(慶大)
木村(早大) 6—4 3—6 1—4 9—6 6—7 中野(法大)
山岸・大田(慶大) 6—2 6—3 1—9 1—6 橋川・本鄕(慶)
高田・岡尾中(早稻田) 6—2 6—4 3—6 4—6 6—0 奧倉・木村光(慶)
松田・松本野(法) 6—4 5—7 6—4 6—4 山生・渡部(慶)
安川・阿部地(慶) 6—3 7—5 1—6 1—6 下松・大井河(慶)

北工職員團優勝
中等職員軟式野球

市內中等學校職員軟式野球大會決勝戰は三日午後二時半より商業學校校庭に於て北商先攻の下に行なはれ4A—3にて工業が優勝し、午後四時閉戰、成績は左の通りである

(北商)石田—陳西 (北工)石川—藤土

北商 000003000 3
北工 01000030A 4A—3

老壯年庭球
準決勝戰に入る

老壯年庭球大會シングルス準々決勝及びダブルス準々決勝殘りの二試合は三日台銀コートで擧行、戰績は次の如くで準々決勝の試合日程は五、六兩日に豫定されてゐる

ダブルス準々決勝
北村・梅津(新銀)6—4 7—5 後藤・大島(帝大)
井手・小坪(新銀)6—3 6—3 岡・大原(新銀)

シングルス準々決勝
北村(新銀)6—4 6—2 大島(帝大)
根岸(帝大)6—0 6—1 岡(新銀)
井手(新銀) def 増田(帝大)
江森(千代田生命)6—4 6—2 梅津(新銀)

五日(土)豫定
ダブルス準決勝(午後四時)
三浦・イノセ(專賣)—北村・梅津(新銀)
井手・小坪(新銀)—江森(千代田生命)・根岸(帝大)

六日(日)
シングルス準決勝(午前十時)
北村(新銀)—根岸(帝大)
井手(新銀)—江森(千代田生命)
ダブルス決勝(午後四時)

高雄州下水泳競技種目決る

【高雄電話】高雄州下水泳大會は十三日午前九時から市プールで開催されるが、要項左の如し

△競技種目

(イ)男子中等學校(一人三種目、繼泳はこの限りにあらず)(自由形)五〇米、百米、二百米 四百米、八百米(背泳)百米、二百米(平泳)百米、二百米(繼泳)二百米、三百米混泳

(ロ)女子中等學校(一人二種目、繼泳はこの限りに非ず)(自由形)五〇米、百米、二百米 四百米(背泳)五〇米、百米、百米(平泳)百米、二百米(繼泳)二百米 三百米混泳

(ハ)一般男子(一人三種目、繼泳はこの限りにあらず)(自由形)五〇米、百米(背泳)五〇米、百米(平泳)百米、二百米 繼泳二百米

(ニ)小公學校(一人二種目、繼泳はこの限りに非ず)(自由形)五〇米(背泳)五〇米(平泳)五〇米(繼泳)五百米(一組十人)繼泳は尋常科兒童のみに限る(繼泳優勝校に優勝旗授與の豫定)

(ホ)國防競泳(一人二種目)潛水競技(潛水の距離により等位を決定す)運搬競泳(タラヒに約二貫目の物を入れて五〇米を泳ぎて着順により等位を決す)着衣競泳(着衣のまま五〇米を泳ぐ泳法は隨意)クリーク渡河競泳(スタート台には號報に依り着衣をとく、その着衣を片手にて持つて五十米を泳ぐ)

羅東郡下街庄聯合體育大會

【羅東電話】羅東郡第一回街庄聯合體育大會は三日明治節の佳日を選んで午後一時から羅東運動場に於て盛大に擧行された秋晴の運動日和に惠まれて會長丸木郡守以下各街庄長等多數臨席して先づ學園會の隊に次き國歌合唱に國旗揭揚、神宮遙拜、皇軍武運長久祈願、丸木郡守の訓示あり參加團體は郡下男女青年團及び壯丁團二十餘團體により合同體操を皮切りに進行し非常時下における青年の意氣を發揮、羅東團が優勝し二等は五結團、三等冬山團の順序で丸木郡守は新調した優勝旗を羅東團に授與し、盛況裡に同五時終了散會した

嘉義營林出張所長距離競走

【嘉義電話】嘉義營林出張所職員並に從業員等三百餘名は二十五歲以下三十五歲以下四十五歲以下四十六歲以上の四組に分ち竹崎營林所間約四里の長距離競走を本月第二日曜に決行することとなつた

B組はNSCと大學病院の決戰
臺北軟式野球

台北軟式野球協會主催台北市內秋季大會のB組準決勝戰は三日正午より台銀球場に於て擧行され、左記の戰績で大學病院とNSCが勝殘り愈々六日午前九時半より台銀球場に於て決勝戰を行ふこととなつた、尚A組準決勝會計の決勝戰は同日正午より開始する由

財務(先) 000010000
大學病院 1000001A 2A—1
日新(先) 000000000
CNS 20000000A 2A—0

中壢聯合運動會

中壢郡下街庄職員、信用組合職員聯合運動會は三日午前十時から中壢小學校運動場で開催國旗揭揚、皇大神宮並に宮城遙拜、出征軍人武運長久祈願默禱の後競技に移つたが新屋團が優勝した △一等新屋團(十九點)△二等平鎮團(十三點)△三等庶務課團(十一點)△四等中壢團、觀音團(八點)△五等楊梅團(六點)

彰化女公體育會

彰化女子公學校では三日午前十時半から同校校庭に於て明治節奉祝體育會を開催、安詮院市尹を始め來賓、父兄母姉多數參列し學年別の學級對抗繼走や、遊技、舞踊等二十一番を演出非常な喝采を博して午後一時有意義に閉會した

南投草屯街聯合運動會

台中郡南投郡草屯街の各學校團體聯合運動會は三日明治節の佳辰を卜し午前十時より草屯公學校グラウンドに於て開催した

花蓮港小運動會

【花蓮港電話】花蓮港小學校秋季運動會は三日午前八時から同校校庭で開催、午後三時盛會裡に終了した

大坪林公運動會

台北州文山郡新店庄大坪林公學校では去る三日午前九時より學校生徒と男女青年團員の聯合運動會を開催した

臺中競馬 第一日

【台中電話】台中秋季競馬第一日は四日午前十時半より大肚山麓の常設競馬場で行はれたが秋晴れの競馬日和と交通の便がよいのでファンが殺到し前半成績次の如し

△新呼馬一千八百米 一、アルマ穗本二分七秒二、二、配一円五十錢
△騎乘速步三千八百米 一、トツゲキ松井七分五七秒八、二、オカハヤブサ三、マルコ、配單三円九十錢、複二円、三円四十錢、二十円
△抽籤古馬一千六百米 一、クロシオ川亞一分五六秒、二、キヨモリ三、ヤマト、配單二円五十錢、複二円四十錢、一円七十錢、一円九十錢
△古呼内馬千六百米 一、トミカゼ飯田一分五七秒八、二、ピイナス、配單二円三十錢、複二円六十錢、三円四十錢
△古呼内馬一千六百米 一、エバーグリーン平井一分五八秒、二、オホサト三、アサカゼ、配單二十円、單特配一円、複十円十錢、一円八十錢
△アラブ系古呼内馬千六百米 一、アヤメ緒方(ヨシ)一分五八秒、二、シンリユー、配單二円三十錢、複二円九十錢、一円七十錢

高雄青年團體育大會

【高雄電話】高雄州青年團體育大會は來る十二月二日午前十時より高雄中學校校庭で開催されるが、當日は各種競技の外男女團員全員參加の閱兵分列式等あり、盛況を豫想せられる、要項左の如し

【運動種目】1ラヂオ體操(全員)2一〇〇米競走(男子)3四〇〇米競走(同)4走幅跳(同)5走高跳(同)6五〇〇〇米競走(同)7俵擔競走(同)8傳令競走(同)9綱引(同)10二〇〇米繼走(女子)11俵運繼走(男子)12砲丸投(同)13女子騎馬競走(女子)14一〇〇〇米混合繼走(男子)15體操(男子全員)16舞踊(女子)

敗退棋戰(其六)

(平野氏二局勝二局目)

平手 六段 △平野信助
先 六段 ▲飯塚勘一郎

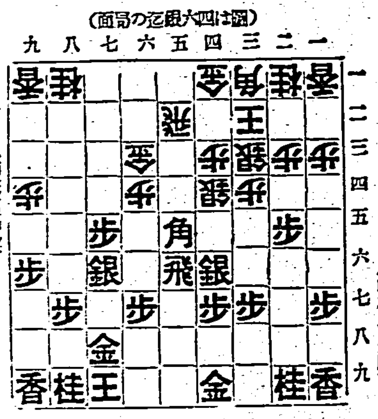

▲飯塚氏(持駒) 步步步

△五五銀 ▲同 銀 △二七角 ▲五三歩 △同 飛 ▲五四歩 △同 金 ▲同 銀 △同 飛 ▲同 飛 △同角成

大崎八段講評

攻めである
▲飯塚君の同銀は同飛では同飛と交換せられ其處に損が生じるので持步の多いに利して銀を强く攻めに利かすべきである、次に五二歩は絕對の受けで五九金では四五角成と利かされて大變な損が生じる
△平野君の五四同金は豫想に指し過ぎかも知れないが同銀、同飛の順に角を攻防に用ふれば不利ではない樣思ふと云つた通り飽迄先の得を利かさうとして當然である
▲飯塚君の同飛は敵に同角成と利かされ七六銀に寄ぐので随分嫌であつたが四九金に寄いてゐるので他にはよい方法はないと云はれた通りである
△平野君の同角成は豫想にも云つた樣に攻めに利いてもその間に飛車を使はうとしたに當た[illegible]

柳生旅日記 (26)

小金井蘆州演 若槻六郎繪

紀州廻り

愛宕[illegible]嵐泉の技術を惜んで、それとなく意見の為に二度までお打懲らした十兵衞先生、再び柳生坂の御隱居へ立歸つて、旅の疲れを休めておいでになりますと、或日、隱居の御門へ掛りました一人の若侍があります。

「エエお賴み申す」

門番がそれと出て

「何か御用で……」

「拙者は津軽の産、當時浪人中山新三郎と申す者でござるが、十兵衞先生の御武名をお慕ひ致して態々罷り越しました。何卒お目通りの儀ひますやう、宜しく御取計らひを願ひたい」

隨分これまで訪ねて來る武藝者もありますが、門番が此奴生意氣だと思ふと『只今お留守でござる』と云つて取次がずに斷つて了ふ。又取次いだところで、十兵衞先生もなかなかお會ひにならない この時の斷わり方は、御病氣といふ事になつてをります。

門番が見ると、誠に腰も低く、言葉も丁寧、おとなしさうな若侍だから、好意を持つたと見えて

「アア宜しい、貴公はよい處へ見えられた。丁度一昨日お歸りになられたばかりだ、お疲れになつてゐるから、直ぐにお會ひになるかどうか判らんが、兎に角取次いで進ぜやう」

「何分宜しく願ひます」

門番から玄關番に通じる、玄關番から取次役に取次ぐ、途中を狹つて、お屋敷へお歸りになれば二万石の若殿、一寸會ふにもなかなか手數がかかる。

幸ひお會ひになるといふので、新三郎は大きに喜び、內玄關から案內に從つて十兵衞先生のお居間縁側に平伏いたしてをりますと、暫くしてお立出でになつた十兵衞

「中山新三郎と申すか、予が十兵衞である」

「ハハツ、[illegible]紀州浪人中山新三郎にございます。先生にお願ひ申上げたき儀がございまして江戸表木挽町のお屋敷へ推參いたしましたる處、お國表へお歸り遊ばされたのであらうといふ事、お後を慕つて態々罷越しましたが、早速お目通り仰付けられ新三郎此上の喜びはございません」

「ホホウ、江戸の屋敷へ參つた處、國表へ歸つたのであらうと申したか、シテ何用あつて十兵衞を遙々此の大和まで追つて參つたか」

「ハイ、實は手前の父中山新左衞門は、津軽藩にて三百石を頂戴致してをりましたが、同藩劍術指南赤松角左衞門といふ者に聊かの宿怨にて暗打と相成り、無念の最期を遂げましてございます 依つて手前は主君よりお暇を頂き仇討ちに出立致しましたが、いまだ武藝未熟の私、敵は兎に角一流の指南を致しまする腕前、先づ我が腕を磨いた上でと、投て先生の御武名を承知いたしてをりましたる故、お稽古を願ひたく存じて江戸お屋敷へ罷出でました次第…」と語るを聞いて十兵衞先生、

「イヤ天晴れ孝子である。然らば暫く御安心になり 予に任して敵へ逃はす。就ては十兵衞、是より日本國中を漫遊いたす考へであるから供をいたせ、道中機を見て敵へ取らせる。又幸ひ途中に於て敵に出逢はば、斯く申す十兵衞が後見をして討たせう」

「誠に有難き仰せ、何卒お願ひ仕ります」

新三郎は涙を流して大きに喜び

計らず十兵衞先生の道中のお供が出來ましたので、それから兩三日御休息になると、新三郎を連れて柳生坂を御出立、先づあれから紀州路へ入つて新宮、田辺と廻りやがて和歌山の御城下へ入つて參りますると、往來に武士がズラリと列んでをります。ハテ何であらうかと思ふところへ、ツカツカと一人の立派な武士が十兵衞先生の前へ參りました。